NOVINY PRAHY 16

Měsíčník správního obvodu pro území
Radotína, Zbraslavi, Velké Chuchle, Lipenců, Lochkova

ROČNÍK 7 | ČÍSLO 7-8/2009 | WWW.MCPRAHA16.CZ | ZDARMA

Slovo starosty

Vážení spoluobčané, léto je v plném proudu a v době, kdy píši tyto řádky, je vedro k zalknutí. Přesto se mi již mnohokrát v průběhu tohoto léta vybavila slova zbraslavského rodáka a klasika: „Tento způsob léta zdá se mi poněkud nešťastným...“ Narážím tímto okřídleným výrokem na přečetné prudké výkyvy počasí a s tím spojené tak zvané doprovodné jevy – bouřky a přívalové deště, jejichž příchod je oznamován čím dál častěji výstražnou SMS zprávou na mobil zasílanou Českým hydrometeorologickým ústavem. Bohužel se tyto výstrahy občas naplní, jak poté můžeme sledovat ve zpravodajství televizních stanic.

Je téměř nemožné odhadnout, kde se katastrofický scénář naplní a kde ne, protože přívalové deště, bouřky, vichřice a kroupy se vyskytují místně. Bohudík se v plné míře Zbraslavi i ostatním městským částem správního obvodu Prahy 16 dosud vyhýbaly a já doufám, že tomu tak bude i nadále.

Nebylo tomu tak všude – spousta měst a obcí byla postižena náhle a velmi silně. Někde si živly vyžádaly i daň nejvyšší – lidské životy. Vzhledem k tomu, že i městské části Zbraslav, Radotín, Chuchle a další zažily přírodní katastrofu ve formě povodní v roce 2002, umí si většina z nás představit, jaké následky řádění živlů může mít.

Když jsem byla oslovena starostou Radotína Mgr. Karlem Hanzlíkem, zda by se naše městská část nepřipojila k pomoci obcím postiženým povodněmi z přívalových srážek, neváhala jsem ani na chvilku. Přestože jsem v té době byla na dovolené, předala jsem tuto záležitost místostarostce PaedDr. Dagmar Kobylkové, která do Rady městské části Praha - Zbraslav připravila materiál. Rada schválila pomoc ve výši 25 000 Kč pro obec Přední Zborovice u Strakonic. Dar ve stejné výši této obci poskytla i Městská část Praha 16 (Radotín). Podrobnější článek o pomoci najdete ve Zbraslavských novinách i v tomto čísle Novin Prahy 16.

Popřejme občanům Předních Zborovic i ostatních obcí postižených záplavami, aby se jim podobné nepříjemnosti v budoucnu vyhýbaly, a pokud k nim už dojde, aby následky byly co nejmenší a nahraditelné.

Mgr. Renata Hůrková
starostka MČ Praha - Zbraslav

Praha 16 pomáhá jihu Čech

Radotínská a zbraslavská radnice spojily síly a posílají pomoc na Strakonicko postižené přírodním živlem.

Na přelomu měsíců června a července letošního roku zasáhly rozsáhlé regiony severní a střední Moravy a jihozápadních Čech záplavy s obrovskými materiálními újmami včetně ztráty lidských životů. Stejně jako Praha v roce 2002 potřebovaly postižené obce v těchto regionech rychlou a účinnou pomoc a projev solidarity k co možná nejrychlejšímu odstranění katastrofálních škod, které velká voda napáchala.

K této situaci vznikla iniciativa pražských starostů pro koordinovanou pomoc postiženým místům, aby nebyla poskytnuta stejným obcím anebo pouze turisticky, mediálně, historicky či jinak zajímavým lokalitám. Městské části Praha 16 a Zbraslav tak pomáhají malé obci Přední Zborovice (69 obyvatel, 45 adres) v okrese Strakonice. Rozvodněná řeka Volyňka způsobila z 27. na 28. června rozsáhlé škody především na bytových objektech v obci (16 domů).

V rámci solidarity a pomoci rady obou pražských městských částí schválily finanční dar každá ve výši 25 000 Kč, který osobně předali starostové Mgr. Karel Hanzlík a Mgr. Renata Hůrková 22. července svému kolegovi Václavu Strnadovi. Zároveň bylo nabídnuto zapůjčení vysoušečů.

Volyňka se koncem června vylila z břehů i v Předních Zborovicích

Při krátké obchůzce starosta obce, o níž je první písemná zmínka v roce 1318 a jejíž samospráva byla obnovena teprve před 17 lety, upozornil, že povodně zasáhly Přední Zborovice i v roce 2002, smutně zapsaném rovněž v kronikách šestnáctky.

Měsíc po živelné pohromě však všichni s obavou vzhlíželi k černající se obloze s vědomím, že hydrometeorologové opět varují před silnými bouřkami, kroupami a lokálními povodněmi.

-pj-

Elektronizace veřejné správy

Radotínská radnice připravila v létě novou informační službu – zasílání důležitých zpráv z oficiálních webových stránek na e-mail. Na celostátní úrovni byl spuštěn projekt datových schránek. V obou případech jde o další kroky, jak lidem usnadnit komunikaci s úřady, zrychlit ji a zefektivnit.

Radotínští občané, ale i další zájemci z řad veřejnosti, kteří se zaregistrují na

www.mcpraha16.cz

oficiálních internetových stránkách www.mcpraha16.cz, dostávají bezplatně hlavní zprávy pohodlně do své e-mailové schránky. „Ne každý má čas a chuť denně prohlížet webové stránky veřejných institucí. Proto jsme připravili službu, která všem zajistí doručení zprávy například o plánovaných odstávkách vody, uzavírkách hlavních radotínských ulic a dalších důležitých informací přímo do jejich e-mailu,“ vysvětluje Ing. Pavel Jirásek, tajemník Úřadu městské části Praha 16, důvody zavedení dalšího komunikačního kanálu mezi úřadem a občany.

Stávající způsoby informování zůstávají samozřejmě zachovány – jedná se zejména o měsíčník Noviny Prahy 16, webové stránky, kabelovou televizi, místní rozhlas a informační tabule na území MČ. Zprávy se navíc mohou týkat i ostatních městských částí správního obvodu – například změny úředních hodin správních agend, uzavírky páteřních komunikací apod.

Pokračování na 3. straně

Snadná a rychlá registrace

K aktivaci služby je nutná registrace, a to pod odkazem Registrace na horní liště úvodní stránky (http://www.mcpraha16.cz/path/registration/lang/11). Po vyplnění povinných údajů v registračním formuláři (uživatelské jméno, e-mailová adresa a číselný klíč pro zašifrování hesla) je zaslán e-mail na zadanou elektronickou adresu. Ten obsahuje zašifrované heslo společně s návodem na jeho dešifrování. Poté bude zájemce automaticky přihlášen a dešifrované heslo se mu na stránce zobrazí (toto heslo je lépe si rovnou pro lepší zapamatování změnit). Po přihlášení si můžete aktivovat zasílání novinek z webu Městské části Praha 16 zaškrtnutím volby „Dostávat zprávy z MČ Praha 16 přímo na e-mail“.

Sportovní hala zahajuje provoz

Pražský primátor MUDr. Pavel Bém a starosta Městské části Praha 16 Mgr. Karel Hanzlík 1. září v 11.00 hod. slavnostně otevřou novou víceúčelovou sportovní halu v Radotíně. Hala na podzim přivítá kromě sportovců a občanů z Prahy 16 i Mattoni NBL, nejvyšší soutěž basketbalistů. Investorem haly byla Městská část Praha 16.

Pokračování na 4. straně

Druhé Radotínské pábení je minulostí

Letošní kulturně společenské akce druhého ročníku Radotínského pábení jsou historií. Hlavní myšlenkou projektu, jehož organizátorem je Městská část Praha 16, bylo i letos nabídnout a rozšířit kulturní vyžití pro občany všech věkových skupin, možnost prezentace a spolupráce při předávání poznatků, např. mezi jednotlivými oddíly, soubory, sdruženími či školními zařízeními.

„Druhý ročník Radotínského pábení je skutečně historií, ale my již formujeme, a to i na základě zkušeností

Pokračování na 4. straně

Dobrý den, vážení spoluobčané

Čas letních prázdnin a dovolených se neúprosně blíží ke svému závěru. Děti si již začínají uvědomovat, že po období bezstarostnosti a letního dobrodružství je očekává opět čas povinností. My, jenž máme po dovolené, tiše závidíme kolegům, kteří to příjemné teprve mají před sebou.

V čase prázdnin a dovolených se toho všeobecně moc neděje a hovoříme o tzv. „okurkové sezóně“. Ne úplně tomu tak bylo během letošního července a srpna na Praze 16. Celé léto je ve znamení rozsáhlých stavebních činností a „šestnáctka“ se stává lokalitou, kam jsou směřovány státem nebo hlavním městem jedny vůbec z nejvyšších investic v rámci Prahy. Své záměry, podle finančních možností, řeší i samotné městské části.

Všichni jistě sledujeme budování dopravních staveb silničního okruhu – části 514 mezi Lahovicemi a Slivencem, které by měly být dokončeny v květnu příštího roku a jež následně odvedou velké procento tranzitní dopravy z páteřních komunikací. Velice intenzivně se pracuje na protipovodňových opatřeních a valech, jenž ochrání občany před podobnou katastrofou, která nastala v roce 2002. Během července bylo v Radotíně dokončeno dobudování technické vybavenosti v oblasti ulic Solná a Strunkovská, včetně realizace finálního povrchu vozovky a chodníků. V průběhu srpna bude zahájena další etapa v lokalitě Na Viničkách, konkrétně ulice Zdická. I zde se tedy po zhotovení, do konce roku, budou moci nemovitosti konečně napojit na dešťový a splaškový kanalizační řád, nový vodovod a rozvod plynu. Investice samozřejmě opět počítá i s novým povrchem komunikace a chodníky.

Na přelomu července a srpna byla po složitém vyjasnění vlastnických poměrů, ve spolupráci s magistrátním Odborem správy majetku, provedena demolice nebezpečného areálu nefunkční čističky odpadních vod (ČOV), nalézající se v těsné blízkosti radotínské základní školy. Revitalizace a sanace území by měla dále pokračovat vybudováním parku nebo přírodního biotopu, tedy koupaliště s uzavřenou cirkulací vody, která bude čištěna bez chemických přísad, a to na bázi kořenové čističky. Díky finanční podpoře Českomoravského cementu a.s. mohla být zrealizována výměna oken na zdravotnickém zařízení na Sídlišti. Největší investiční akce v historii rozpočtu Městské části Praha 16, výstavba víceúčelové sportovní haly, je rovněž dokončena a sportoviště již čeká na slavnostní otevření, které se bude konat 1. září letošního roku.

Myslíte, že to byla „okurková“ sezóna?

Za redakční radu
Mgr. Karel Hanzlík

S naším programem Škoda Plus je koupě ojetého vozu příjemnou a bezpečnou záležitostí.
Vedle certifikátu kvality vám Škoda Plus přináší výhody jako:
. zkušební jízda,
. záruka 12 měsíců,
. záruka mobility,
. roční kontrola zdarma,
. výkup vašeho stávajícího vozu,
. vyřízení formalit,
. atraktivní financování,
. výhodné pojištění.
Navíc vám nabízíme roční vozy s dvouletou zárukou.
Kompletní aktuální nabídku najdete na www.skodaplus.cz
nebo nás můžete rovnou navštívit. Poradíme vám s výběrem.

FEMAT® spol. s r. o.
www.femat.cz
Výpadová 2313,
Praha 5 - Radotín
Tel.: 257 812 027

Průvodce světem nemovitostí

Po stopách románských staveb

V dnešní uspěchané době neuškodí se na chvíli zastavit a ohlédnout o 10 století nazpátek, kdy se ve stavitelství uplatňoval románský sloh, jako první uznávaný historický styl v architektuře. Románský sloh se datuje z období 10. až 13. století a jeho název je odvozen od jména Řím, tedy Roma, protože tvůrci staveb čerpali inspiraci ze starověké římské architektury.

Stavělo se především z kamene, cihel nebo vápence, ale i opuky, pískovce či břidlice. Pro zdění se používal hlavně lomový kámen, který se opracovával do kvádrů spojovaných pak dohromady větším množstvím malty. Zdi takto postavené byly široké až několik metrů, a proto románské stavby působí mohutným dojmem. Pro tuto dobu byly charakteristické křížové nebo valené klenby, kupole, půlkruhové oblouky a zvýrazněná hlavní průčelí, pískovcové fasády a přistavované apsidy.

V románském období byli nositeli architektury církev spolu s panovníky a příslušníky vyšších privilegovaných vrstev, kteří si mohli dovolit stavět nákladné a přepychové budovy. Stavěly se především kláštery, chrámy, hradní kostely a hrady, které představovaly církevní nebo světský majestát a moc. V oblibě byly zvlášť dva základní typy kostelních staveb, a to baziliky a rotundy. Baziliky měly podélný půdorys nebo půdorys ve tvaru písmene T či kříže, a to když se vsunula příčná loď mezi trojlodí a výklenek pro oltář. Pro církevní architekturu té doby platila představa, že svatostánek musí být masivní stavbou, nejlépe s věžemi a hradbami. Charakteristický byl vždy lichý počet chrámových lodí s mohutnými sloupy nebo pilíři a s typickými mnohoúhelníkovými, pravoúhlými či podélnými výklenky pro oltář nazývanými apsidami. Rotundy byly jednoduchými stavbami, měly kruhový půdorys s kuželovitou střechou z břidlice a stavěly se na místech, kde si lidé připomínali významné události ze života svatých.

Nejvíce románských kulturních památek se zachovalo na území Prahy, která se vyvíjela stavebně již v předrománské době. Od 10. století byl Pražský hrad sídlem hlavy státu a také nejvyššího představitele církve, pražského biskupa. Nejvýznamnější románskou stavbou Pražského hradu byla bazilika sv. Jiří založená knížetem Vratislavem kolem roku 916. Z této prapůvodní stavby se dochovaly jen základy. Také první klášter v Čechách, který se stal pýchou románské doby, byl založen na Pražském hradě. Velkou přestavbou prošel celý klášterní komplex po roce 1142, kdy Hrad byl poničen požárem. Bazilika sv. Jiří se po přestavbě stala velkolepou trojlodní stavbou s apsidou do čtverce, na východě při bočních lodích se dvěma bílými opukovými věžemi s kamennými střechami a dvěma řadami románských oken. V polovině 12. století měla Praha zbudovaný sídelní hrad, 41 románských kostelů a desítky klášterů. Zásluhou knížete Soběslava I. byla v roce 1135 zahájena výstavba nového opevnění Hradu ze zděných kvádříků kladených na maltu s dvěma věžemi při branách, Bílou na západě a Černou na východě. Hradní palác tak byl přestavěn na opevněné sídlo západoevropské úrovně. V pražském podhradí byl nahrazen původní dřevěný most novým kamenným, který byl 514 metrů dlouhý a 7 metrů široký. Byl zbudován knížetem Vladislavem II. v letech 1158 až 1172 a nazván podle jeho manželky Juditiným.

Na Vyšehradě byly v 10. století vybudovány stavby se vší nádherou tehdejší doby. Vyšehrad byl knížecím opevněným hradištěm s kamenným románským palácem a s jednou z nejstarších románských rotund sv. Jana Evangelisty. Koncem 11. století se Vyšehrad stal sídlem panovníka a prvního českého krále Vratislava II., který zde nechal postavit kapitulní kostel sv. Petra a Pavla, baziliku sv. Vavřince a dodnes dochovanou románskou hřbitovní rotundu sv. Martina. Na konci románské éry byla Praha evropsky uznávaným kulturním velkoměstem s čilým obchodním ruchem.

Objekty, ať světské nebo sakrální, nacházející se uprostřed města, funkční kláštery či obývaná sídla, se v průběhu dalších staletí mnohokrát přestavovaly, a proto se do dnešní doby dochovaly jen některé z původních románských staveb. Často se jedná o drobné posvátné stavby postavené na místech odedávna významných, které byly symbolem událostí, jež neměly upadnout v zapomenutí. Takové památky lze nalézt po celých Čechách a také v okrajových částech Prahy. Uprostřed městské části Přední Kopanina stojí starobylá rotunda sv. Máří Magdaleny, pocházející z 1. poloviny 12. století, která je o průměru necelých 6 metrů s vystupující apsidou na východní straně dokazující nevšednost románské architektury. Stavba je provedená z drobných opukových kvádříků dobývaných v blízkém lomu, který je dodnes zdrojem tohoto stavebního materiálu.

V Dolních Chabrech v severní části metropole se dochoval románský kostel Stětí sv. Jana Křtitele pocházející z 2. poloviny 12. století postavený z opuky a zlatavého pískovce. Jedná se o rotundu se vzácně ojedinělými románskými malbami a sochami apoštolů. V Dolních Počernicích ve stejné době byl postaven tehdejším vlastníkem osady kamenný románský kostelík zasvěcený Panně Marii, který se stal unikátní tím, že jeho součástí byla panská tribuna, na kterou vstupoval počernický pán z přilehlého sídla. V Kyjích byl pražským biskupem Janem II. v roce 1226 založen architektonicky cenný románský kostel sv. Bartoloměje, stavba pevnostního charakteru s dominantní mohutnou věží v celé šíři stavby dokládající historii dnešní městské části.

Praha díky své více než tisícileté historii patří k nejvýznamnějším evropským lokalitám, kde lze nalézt nejstarší formy stavitelství, mezi něž se řadí i stavby románské jako vzácný a jedinečný doklad života našich předků.

Dana Riegerová

Bezplatná linka pro zdravotně postižené občany

Pro zdravotně postižené občany byla zřízena bezplatná krizová linka, určená zejména pro občany s postižením či zdravotním omezením a všechny, kteří potřebují nejenom poradit. Jedná se o linku provozovanou občanským sdružením Prosaz.

Toto občanské sdružení je společností pro sociální rehabilitaci občanů se zdravotním postižením, které sídlí na adrese Kodymova 2526, 158 00 Praha 5 – Stodůlky. Hlavním záměrem projektu a jeho celkovým cílem je umožnit nejen zdravotně postiženým odborně konzultovat aktuálně vzniklé problémy související se zdravotním postižením nebo řešit náhlé krizové situace, poskytovat podporu a poradenství v životních situacích a stavech.

Telefon 800 246 642 mohou volající (jak děti, tak i dospělí) využívat nepřetržitě 24 hodin denně, včetně víkendů a svátků, bezplatně z celé ČR. Je určena i lidem, kteří jsou osamoceni a touží být s někým v kontaktu, je též úzce navázána na službu odborného sociálního poradenství.

Bezplatná linka krizové pomoci a poradenství: 800 246 642

Další informace:
Občanské sdružení Prosaz
Tel.: 235 513 111, tel./fax: 251 614 469
web: www.prosaz.cz
e-mail: prosaz@prosaz.cz

Ivana Janská, Ivana Krásná

Nejčastější otázky

Jakým způsobem přeruším provozování živnosti a co mám dělat v případě, že budu chtít pokračovat v podnikání?

Dle ustanovení § 31 odst. 11 zákona č. 455/1991 Sb., živnostenský zákon, je podnikatel povinen přerušení provozování živnosti na dobu delší než 6 měsíců písemně oznámit živnostenskému úřadu. Provozování živnosti je přerušeno dnem doručení oznámení o přerušení živnostenskému úřadu nebo pozdějším datem uvedeným v oznámení.

Dle ustanovení § 31 odst. 12 téhož zákona pokračování v provozování živnosti před uplynutím doby, na kterou bylo provozování živnosti přerušeno podle odst. 11, je podnikatel povinen předem písemně oznámit živnostenskému úřadu. Pokračovat v živnosti je možno nejdříve dnem doručení oznámení živnostenskému úřadu nebo pozdějším datem uvedeným v oznámení.

-sz-

Elektrospotřebiče do výkupny nepatří

Stále více odpadů nachází využití v novém kabátě. Prvotního materiálu je stále méně a méně a každý se snaží využít, co se dá. Musí to však mít svá pravidla, aby nikdo nebyl ohrožen na zdraví a abychom si neznečistili prostředí, ve kterém žijeme.

To, co jsme byli léta zvyklí vyhazovat, má najednou význam pro výrobu, to, co jsme byli léta zvyklí prodávat do sběrny surovin, najednou nejde. Všechno má svůj určený postup, aby bylo možné využít opravdu maximum. Ve výkupnách surovin nastávají převratné změny – některé předměty nelze vykupovat vůbec, pro jiné je třeba přesné evidence osob.

Pro vysloužilá elektrozařízení jsou určena místa, kam je nutné je odevzdávat – jsou to buď místa určená obcí, místa zpětného odběru, která se nacházejí ve sběrných dvorech obcí či u posledních prodejců, nebo přímo zpracovatel, který je k tomu oprávněn – tedy má souhlas krajského úřadu k jejich zpracování. Porušení této povinnosti občanem může být podle zákona sankcionováno až do výše 20 000 Kč.

Vysloužilé elektrozařízení obsahuje nebezpečné látky, které mohou ohrozit zdraví a životní prostředí, proto je nutné postupovat při jeho demontáži ve zpracovatelském zařízení přísně podle zákona.

Tím, že je elektrozařízení předáváno do místa zpětného odběru, odpadají obci náklady na jeho odvoz ke zpracovateli a také na jeho recyklaci. Tato úspora je patrná zejména u takových spotřebičů, jako jsou chladničky, ale pro obecní pokladnu jsou rovněž zajímavé motivační odměny za ostatní spotřebiče. Motivace od kolektivního systému ELEKTROWIN, který za výrobce zajišťuje zpětný odběr některých druhů elektrozařízení, pokrývají např. náklady na manipulaci ve sběrném dvoře. Tyto náklady ani náklady na dopravu a recyklaci se tak již nemusejí promítat do poplatků za odpady.

Při nákupu spotřebiče si všimněte symbolu přeškrtnuté popelnice. Co to vlastně znamená? Značí, že elektrozařízení nepatří do popelnice, do směsného komunálního odpadu. Elektrozařízení je třeba třídit stejně jako plasty, papír nebo sklo! Pro odkládání spotřebičů jsou určena speciální místa – buď ve sběrných dvorech, v prodejnách elektrospotřebičů, nebo v rámci mobilních svozů – případně speciální sběry např. v rámci akce kolektivního systému ELEKTROWIN – Putující kontejner.

-pj-

Kam s elektrozařízením na šestnáctce?

Radotín
Sběrný dvůr, V Sudech 1488
(veškerý elektroodpad)

Velká Chuchle
ÚMČ, U Skály 262
(malá elektrozařízení)

Velká Chuchle
ZŠ, Starochuchelská 240
(malá elektrozařízení)

Lochkov
ÚMČ, Za Ovčínem 1
(malá elektrozařízení)

foto: archiv

Z vysílačky Městské policie Prahy 16

Mrtvá zvířata

Útonulé prase museli 26. května ráno vylovit z Berounky v Lipencích radotínští strážníci. O měsíc později (29. června) odklízela hlídka krátce před tři čtvrtě na šest ráno ze Strakonické silnice u Lahoviček sraženého kance. V obou případech muselo objemné zvíře odvézt speciálně upravené vozidlo.

Dopravní nehoda

Zraněného řidiče zachránili z nabouraného automobilu strážníci krátce před jedenáctou hodinou večerní na konci května. Hlídka nalezla vozidlo na Strakonické silnici v příkopu. „Strážníci muži ihned poskytli první pomoc a zavolali rychlou záchrannou službu, která zraněného odvezla do Fakultní nemocnice v Motole," informoval Bc. Michal Vocetka, zástupce ředitele OŘ Městské policie v Praze 5 s tím, že hlídka zůstala na místě a zajišťovala bezpečnost silničního provozu do příjezdu odtahové služby a čisticího vozidla.

Zachráněný sebevrah

Krvácejícího muže, který se pokusil o sebevraždu, zachraňovala 19. června krátce před jednou hodinou odpoledne hlídka v Radotíně. „Přivolaná rychlá záchranná služba muže odvezla do Fakultní nemocnice Motol," sdělil Vocetka s tím, že rodina zraněného muže pohřešovala již od předešlého dne. Celou záležitost si převzali k došetření radotínští policisté.

(teg)

INFO EXPRES

Voličské průkazy. Volby do Poslanecké sněmovny Parlamentu České republiky se uskuteční se ve dnech 9. a 10. října 2009. Od 9. července až do 7. října 2009 si mohou voliči na úřadu městské části v místě svého trvalého bydliště (tedy tam, kde jsou zapsaní ve stálých a zvláštních seznamech voličů) podat žádost o vydání voličského průkazu. Žádost lze podat písemně s ověřeným podpisem nebo osobně. Kontaktní osobou v Radotíně je Miroslav Moravec, vedoucí odboru občansko správního, a paní Eva Mimrová, pověřená vedoucí oddělení evidence obyvatel a osobních dokladů, oba v budově Úřadu městské části Praha 16, nám. Osvoboditelů 21/2a.

Nový ředitel ZŠ Radotín. Vzhledem k ukončení pracovního poměru a funkce ředitele školy Mgr. Romana Krále, výhradně z rodinných důvodů, bylo vyhlášeno konkursní řízení na funkci ředitele. Rada MČ Praha 16 v souladu se zákonem č. 561/2004 Sb., vyhláškou MŠMT ČR č. 54/2005 Sb. a na základě jednání a doporučení konkursní komise odsouhlasila jmenování Mgr. Zdeňka Stříhavky ředitelem Základní školy Praha – Radotín, Loučanská 1112/3, a to od 1.9.2009.

Virtuální Praha. Nový portál http://virtualni.praha.eu rozšiřuje původní projekt virtuálních prohlídek pražských věží o neznámé pohledy na náměstí, mosty a nejrůznější zákoutí nočního města. Stránky nabízejí jedinečné záběry stovky nejzajímavějších věží, všech pražských mostů přes Vltavu nebo známých i méně známých náměstí. Snímky jsou pořízeny z míst, kam se běžně turisté a návštěvníci města nedostanou. Nová technologie, která dosud nebyla v České republice v této oblasti využita, umožňuje virtuální návštěvy zajímavých lokalit s časovým prolnutím dne a noci. „Praha noční" nabízí jedenaosmdesát prohlídek zejména ze zákoutí Starého Města a Hradčan.

Výše příspěvku na živobytí. Od července 2009 dochází ke změnám posuzování nároku na příspěvek na živobytí u osob pobírajících dávky pomoci v hmotné nouzi po dobu delší než 6 měsíců a hodnotí se jejich snaha zvýšit si příjem vlastní prací. Osobám, které nevykonávají veřejnou službu nebo dobrovolnickou činnost, se dávky snižují z životního na existenční minimum.

Mobilní kancelář. Pražská plynárenská, a.s. ve spolupráci s dceřinou společností Prometheus, energetické služby, s.r.o. a Úřadem městské části Praha 16 nabízí odběratelům zemního plynu službu tzv. „mobilní obchodní kanceláře". Jejím prostřednictvím si jak stávající, tak i potenciální zákazníci Pražské plynárenské mohou vyřídit záležitosti související s odběrem zemního plynu bez návštěvy kontaktních míst v Praze 2 a Praze 4. Mobilní kancelář bude umístěna v dodávkovém automobilu označeném logem Pražské plynárenské, a.s. před budovou Úřadu městské části Praha 16, náměstí Osvoboditelů 21 v Praze - Radotíně, a to v těchto nejbližších termínech: 20.8.2009 od 12.30 do 15 hodin, 17.9.2009 od 9 do 11.30 hodin. Služeb mobilní kanceláře mohou využít i občané přilehlých obcí a městských částí Prahy. Bližší informace lze získat na telefonních číslech 267 175 174 a 267 175 202 nebo nawww.ppas.cz

POČÍTAČE - TECHNIKA
Nové značkové počítače
od 5925 kč. Záruční i pozáruční servis.
Kopírky, tiskárny pro kanceláře. Prodej, instalace, servis zařízení.
www.webmario.com
P5 - Radotín, tel. 774 529 522

Zviditelníme Vaši nabídku na internetu
Tvorba internetových stránek na zakázku
www.e-stranka.cz
Ing. Jan Havelka, Radotín, tel: 257 810 099

ANTÉNY, SATELITY
Instalace, dodávky, opravy
Zajištění kvalitního sat. a pozemního digitálního příjmu
Ing. Horský
tel.: 602 435 328

Elektronizace...

Dokončení z titulní strany

Projekt datových schránek je součástí elektronizace veřejné správy (eGovernment, zkracováno jako eGON). Podle jeho duchovních otců, exministra vnitra MUDr. Mgr. Ivana Langera a náměstka Mgr. Zdeňka Zajíčka, jde o největší změnu české veřejné správy od doby vlády Marie Terezie.

eGON zaznamenává úspěch u obyvatel ČR již od lońska, kdy přinesl Český Podací Ověřovací a Informační Národní Terminál (=Czech POINT) na úřady, pošty, ale také třeba na zastupitelské úřady v zahraničí. Pro výpis z rejstříku trestů, katastru nemovitostí či bodového konta řidiče už nemusíme jezdit na několik úřadů do centra Prahy, ale dostaneme je na jednom místě během pár minut. Navíc služby se neustále rozšiřují (od července je například možné na všech 3665 Czech POINTech požádat o zřízení datové schránky). Od začátku provozu byly takto vydány již téměř 2 miliony výpisů!

Datové schránky jsou hitem letošního roku. Spuštěny byly od 1. července, ale celý systém bude plnohodnotně funkční až od listopadu, kdy jím budou muset s občany a firmami povinně komunikovat tzv. orgány veřejné moci – např. státní orgány, orgány územních samosprávných celků, Pozemkový fond ČR a jiné státní fondy, Český rozhlas, Česká televize, samosprávné komory zřízené zákonem. Těm je datová schránka zřízena ze zákona, stejně jako právnickým osobám zapsaným v obchodním rejstříku.

A v čem spočívá hlavní rozdíl mezi e-mailem a datovou schránkou? Prostřednictvím e-mailu lze dnes zaslat dotaz, žádost či upozornění prakticky kterémukoli úředníkovi. U datové schránky toto není možné, protože každý úřad má zřízenu jednu datovou schránku. Přínosem je ale to, že jakékoli podání odeslané v systému datových schránek se považuje za věrohodné, tedy že jej posílá skutečně ta osoba (firma, úřad), komu patří.

Ještě je tu jedna zcela zásadní skutečnost: kdo si zřídí datovou schránku, tomu jsou úřady povinny posílat veškeré zásilky právě jen do datových schránek, je-li to možné (těžko asi půjde poslat dokumentaci stavby bytového komplexu ověřenou stavebním úřadem). Odpadá tím tedy zbytečné čekání na poště, pravidelná kontrola poštovní schránky, zda není nějaká zásilka od úřadu „na cestě“, a rovněž spory o to, že jsem ve schránce nenašel informaci o uložení dopisu a že jsem tedy nevěděl o nějakém právním úkonu. Ke své schránce se každý může přihlásit přes internet 24 hodin denně po celý rok.

V neposlední řadě systém ušetří značné náklady všem zúčastněným. Občané a firmy měli mít vše zadarmo od samého počátku a zaplatit vše měly úřady – toto však neprošlo přes Parlament ČR a veškeré provozní náklady musí hradit stát. To však neznamená, že to obce „mají zadarmo“ – prvotní náklady na nákup techniky, zajišťování kvalifikovaných certifikátů úředníkům, úpravy spisových služeb… To vše si zaplatí samy.

Už vás nebaví neustálé dokládání čistého trestního rejstříku na úřadech? A výpisu z katastru nemovitostí na dalších úřadech? Počkejme si na příští rok, eGON totiž plánuje vytvoření čtyř registrů, které budou tato data obsahovat, a všechny státní i místní úřady k nim budou mít přístup. Tím vstoupí čtyřleté úsilí vedení Ministerstva vnitra do finální fáze.

Datová schránka – rychlý přehled

» jde elektronické úložiště, které je určeno k doručování a k provádění úkonů vůči orgánům veřejné moci;
» zřizuje je a spravuje Ministerstvo vnitra;
» umožňuje komunikaci s úřady – posílání a přijímání úředních dokumentů v elektronické podobě (datové zprávy) od orgánů veřejné moci;
» vynahrazuje klasický způsob doručování v listinné podobě (jednoduše řečeno: vše co bude technicky možné poslat elektronicky, bude takto úřady posíláno);
» datová schránka není e-mailová schránka, není možné pomocí ní komunikovat přímo s jednotlivými úředníky, pouze s celým úřadem. Zatím také nelze takto komunikovat s jinou fyzickou osobou, podnikající fyzickou osobou nebo právnickou osobou (od 1.1.2010 by však mohly mezi sebou komunikovat právnické osoby);
» zaslaný dokument (datová zpráva) je doručen okamžikem přihlášení do datové schránky oprávněnou osobou. Obdobně jako u listovních zásilek funguje fikce doručení: v případě nepřihlášení se ve lhůtě 10 dnů ode dne, kdy byl dokument dodán, považuje se tento dokument za doručený posledním dnem této lhůty;
» doručení dokumentu má stejné právní účinky jako doručení do vlastních rukou.

Další informace
infolinka 270 005 200
www.datoveschranky.info
www.mvcr.cz
www.czechpoint.cz

-jh-, -pj-

Lochkov opravuje zázemí pro sportovce

Radnice letos dokončí rekonstrukci objektu v ulici U Sladovny čp.188, postaveného v 70. letech v akci Z. V části této budovy dlouhodobě sídlí fotbalový klub Sokol Lochkov a část prostor sloužila kdysi jako restaurace a sauna.

Stavební úpravy probíhají již třetím rokem a pomalu se chýlí k závěru. V roce 2007 proběhla rekonstrukce suterénu objektu včetně výměny všech sítí - přípojky kanalizace, plynu a elektřiny. Chybějící opatření proti spodní vodě, způsobující vlhnutí zdí v suterénu, byla napravena provedením rozsáhlých drenáží uvnitř objektu i kolem části stavby zvenku.

V roce 2008 došlo k výměně oken, instalaci nového topení, úpravě přízemní části objektu a vybudování nového sociálního zázemí. Pokračovaly i venkovní úpravy (nové parkoviště, chodníky). „V letošním roce nás ještě čekají veškeré dokončovací práce zahrnující také novou fasádu a terénní úpravy. Též dojde k nezbytnému vybavení kuchyně a zázemí pro fitness, které se kvůli požadavkům hygienika značně prodražilo. Díky 4milionové dotaci od hlavního města Prahy by se ale mělo vše stihnout do konce roku,“ říká Eva Filipová, zástupce starosty MČ Praha – Lochkov.

A na co se mohou občané těšit? V přízemí bude restaurace s možností využití sálu pro společenské účely, v suterénu fitness a veškeré zázemí pro sportovce. V části pronajaté Sokolu Lochkov budou nově zbudovány kabiny pro rozhodčí, sklad a sociální zařízení. Vlastní činnost vyvíjí i klub – v letošním roce je dokončován automatický závlahový systém hřiště, a to zásluhou grantu ve výši 200 tis.Kč získaného od hl. m. Prahy. Zbylou část nákladů uhradila MČ Praha - Lochkov.

-pj-

foto: Jirásek

Pokládka dlažby u renovované budovy

Rozmarné léto

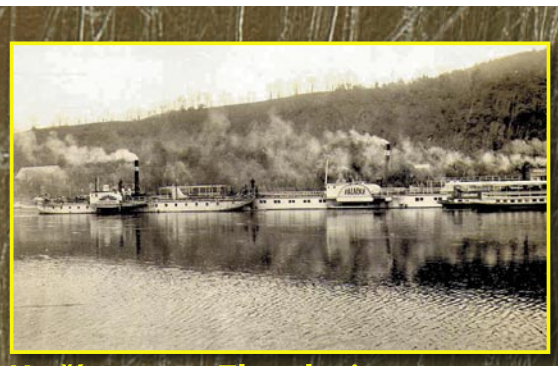

U přístavu ve Zbraslavi

Čas od letního slunovratu do konce července 2009 přesvědčil všechny, kteří jej trávili ve střední Evropě, že léto si s námi spíše zahrává, a jistě si vzpomněli na Rozmarné léto Vladislava Vančury a stejnojmenný film Jiřího Menzela. Bouřky typické pro jarní měsíce, přívalové deště bičující celou Českou republiku, lokální záplavy v několika regionech Čech i Moravy. Praze se to nejhorší vyhnulo, i když zde několik dnů trval 1. stupeň povodňové aktivity, zavírala se vrata na Čertovce a zastavila se veškerá lodní doprava. Deště potrápily i šestnáctku: způsobily havárii kanalizace u ústí Radotínského potoka a vytopily několik sklepů na Zbraslavi. Do této městské části se dnes podíváme i s Objektivem času, ale vrátíme se do minulosti, především do meziválečného období, kdy byla Zbraslav oblíbeným cílem Pražanů, směřovaly sem výletní parníky a v místních lázních bylo nabito.

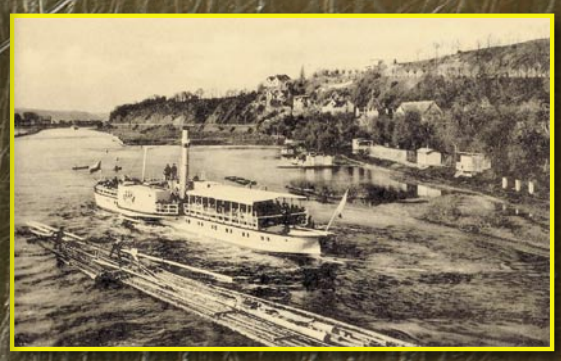

Vory na Vltavě, kolem roku 1920

Kolem roku 1950

Říční lázně ve Zbraslavi, které sloužily za vzor V. Vančurovi při zpracování knihy Rozmarné léto

Antonín a Kateřina Šůrovi, vzor pro Rozmarné léto. (Majitelé říčních lázní Antonín a Kateřina Důrovi.)

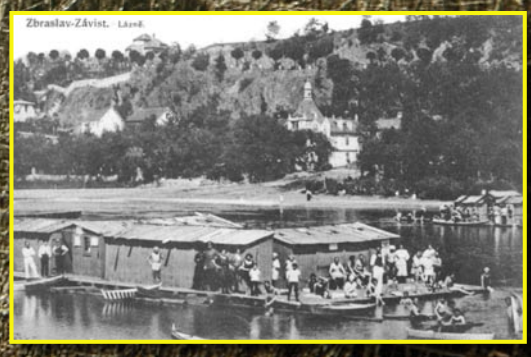

foto: archiv PhDr. Tomáše Grulicha

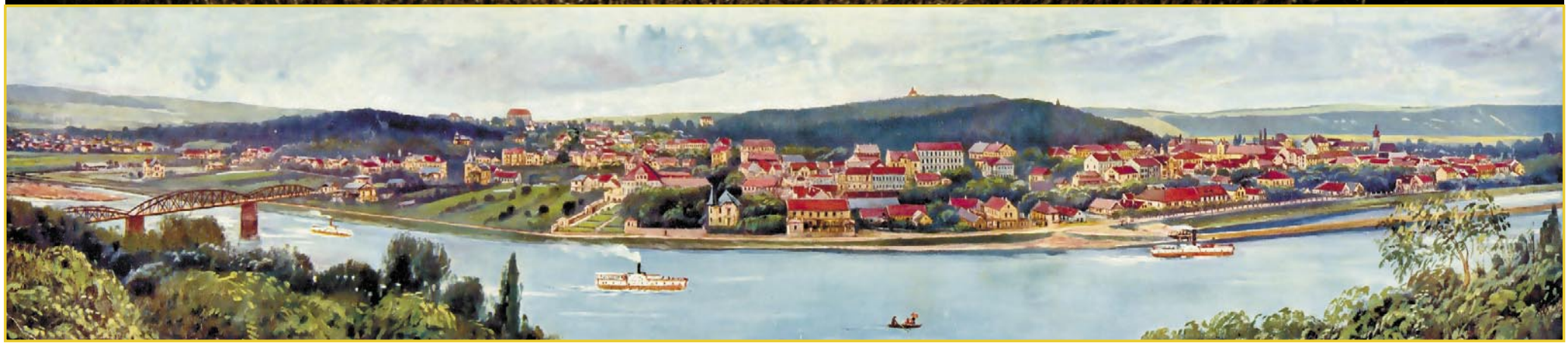

Sportovní hala zahajuje provoz

Dokončení z titulní strany

Kromě vlastních finančních prostředků se největší částkou na její realizaci podílelo hlavní město Praha, další prostředky byly poskytnuty MŠMT ČR a MF ČR.

„Nová hala splňuje parametry pro všechny sálové sporty. Dělící sítě a rozměry haly 25,5 x 44,5 m dávají možnost provozovat tři různé sporty najednou. Atraktivním doplňkem a další možností aktivního sportování je 11 metrů vysoká horolezecká stěna. Tribuna pro 198 sedících a dalších více jak 100 stojících bude vytvářet výbornou kulisu při soutěžních utkáních. Největší devízou nové haly je však dřevěná palubovka MONDO - špičková podlaha certifikovaná od FIBA (mezinárodní basketbalová federace), která poskytuje vynikající komfort pro sportovce. Stejná podlaha je nainstalována v hale USK Na Folimance. Licenční komise ČBF posvětila možnost hrát v hale nejvyšší soutěž mužů Mattoni NBL. Kvalitu prostředí haly ocenili při prohlídce i největší osobnosti českého basketbalu Jiří Zídek (dnes místopředseda ČBF) a jeho otec, populární „Andrej“, nebo trenér české reprezentace Michal Ježdík,“ říká 1. zástupce starosty MČ Praha 16 Mgr. Miroslav Knotek a pokračuje: „Možnosti haly a moderní vybavení zapůsobily na tým Sokola Vyšehrad, nováčka nejvyšší soutěže basketbalistů, který v radotínské hale odehraje své domácí zápasy. Občané Prahy 16 se tak mohou těšit, že uvidí v akci hráče mistrovského Nymburku, Nového Jičína nebo USK Praha. Radotín tak získává špičkové zařízení pro zájmovou činnost. Při slavnostním otevření se představí veřejnosti zástupci nejmladších sportovců, kteří představí variabilitu haly. Přislíbena je účast týmu sportovních redaktorů ČT v exhibici proti radotínským basketbalistům. Slavnostní otevření vyvrcholí minizápasem Sokola Vyšehrad a domácích basketbalistů. Provoz haly se rozběhne hned v následujících dnech.“

Badmintonový oddíl Sokola Radotín připravuje nábor dětí do přípravky, která by měla rozběhnout svou činnost hned v září. Zimní přípravu budou v hale realizovat oddíly softbalu, lakrosu nebo volejbalu. Basketbalisté RSK zde budou mít domácí hřiště pro své zápasy, USK Praha má zájem pořádat v hale tréninky přípravek a žákovských kategorií. Radotínská amatérská volejbalová liga zde bude hrát všechny své zápasy. Velký zájem je i ze strany florbalových oddílů, fotbalisté SC Radotín využijí prostory haly pro pořádání zimních halových turnajů. Prostor bude vyhrazen i pro komerční využití a pro ostatní občany, kteří si budou chtít zahrát třeba sálovou kopanou nebo badminton. Součástí nabídky bude i sauna, sportovní bufet a ubytovací kapacita pro 30 míst. Na závěr nezbývá než pozvat všechny příznivce sportu a občany Radotína na slavnostní otevření haly v první školní den 1. září 2009 od 11.00 hod. do ulice U starého stadionu.

Ing. Pavel Jirásek

V případě zájmu o využití haly se občané nebo organizace můžou obrátit na manažera haly Pavla Prachaře, ***tel: 777 863 677, e-mail: pracharpavel@gmail.com.***

Radotínské pábení...

Dokončení z titulní strany

z letošního roku, náměty na příští rok. Radotínská radnice chce projekt kulturně společenských akcí dále rozvíjet, a tak není tajemstvím, že se v roce 2010 seriál rozroste o hudební harmonikářský festival a nebo že program Královského průvodu bude v Radotíně dvoudenní a bude začínat již v pátek odpoledne rytířským kláním v Říčních lázních,“ přibližuje představy pro příští ročník Pábení radotínský starosta Mgr. Karel Hanzlík. „Samozřejmě budeme chtít dále zkvalitňovat a zatraktivňovat doprovodný program, tak aby se jednotlivých pořadů zúčastnilo co nejvíce občanů,“ dodává dále Hanzlík.

foto: Vlastimil Svoboda

Velké radotínské rodeo 2009

A jaké bylo to letošní Pábení?

Radotínská radost

Projekt připravený zejména pro příznivce divadelního umění, má přinášet radost pro všechny. Představili se jak radotínští ochotníci, tak i amatérské divadelní soubory z blízkého okolí. Radotínské Gaudium si připravilo pohádku „Kočičí rebelie aneb tenkrát za komínem“, příběh zdomácnělých roztomilých kočiček, z nichž jednu hrála Mirka Stehlíková a druhou Vlasta Pilařová, která kostýmy pro tuto hru i ušila. Snahou do budoucna je zorganizovat celovíkendovou akci.

Velký dětský den

Zábavný den pro děti konaný v areálu radotínských lázní. Program byl i přes nepřízeň počasí vyplněn soutěžemi, autogramiádou známých osobností, vystoupením dýdžeje Sluníčka a divadelního spolku. Zajímavou kulturní vložkou byla módní dětská přehlídka a hudební vystoupení hostů z Afriky.

Královský průvod z Prahy na Karlštejn

Dvoudenní historický průvod císaře Karla IV. a jeho družiny z Pražského hradu přes Radotín, Černošice, Dobřichovice až na Karlštejn. V Radotíně bylo pro císaře připraveno důstojné uvítání, bohatý kulturní program včetně šermířů a dobové hudby. Příjemným zážitkem v pozdních večerních hodinách bylo vedle vystoupení zpěváka Ivana Hlase i slibované dvojnásobné překvapení, kterým byla laser show a slavnostní zprovoznění nasvícení kostela sv. Petra a Pavla.

Velké radotínské rodeo o primátorský pohár

Tradičně pořádané pod patronací primátora hlavního města Prahy a starosty Městské části Praha 16. Akce byla určena hlavně pro milovníky koní, kteří zde mohli zhlédnout rychlostní soutěže zaměřené na ovládání těchto krásných zvířat, jezdecké dovednosti, ukázky s lasem a bičem, disciplínu pokládání telete a nebo volbu Miss rodeo 2009. Jako vždy to byla báječná podívaná završená tradičním večerním country bálem.

Radotínská neckyáda

Soutěž ve splavování Berounky na netradičních plavidlech. Závodu se zúčastnilo deset odvážných posádek. Počasí bylo krásné, účastníci stateční a originální, takže doprovodný program s večerním vyhlášením vítězů v Říčních lázních byl jen krásnou tečkou za vydařeným dnem i celým Pábením.

Ing. Aurin Nedbalová

Prvňáci pasováni na čtenáře

Kulturní středisko a Místní knihovna Radotín oslavily společně s dětmi a učiteli z místní Základní školy v Loučanské ulici jejich novou zdatnost - čtenářství.

24. června, poslední středu právě zakončeného školního roku, hostilo Kulturní středisko „U Koruny“ setkání prvňáků s králem Knihomolem. Během hodinového programu, při kterém mohli přítomní rodiče i prarodiče zhlédnout nejrůznější scénky, písničky i povedené autorské divadelní představení, nejmenší ukázali, jak je důležité umět číst. Děti pak ještě dostaly šanci dokázat králi, jak toto umění ovládají, a vedle samotného pasování na „rytíře čtení“ si tak vysloužily i odměnu. Tu představovala dětská kniha a poukaz na bezplatné roční členství do knihovny! Městská část Praha 16 tak spolu s vedením základní školy pomohla vybavit třídy knihami, které budou děti společně číst v dalším školním roce.

foto: Souček

My jsme žáci 1.C

Pasování čtenářů je dnes už rozšířená populární forma podpory čtenářství a řadí se mezi takové iniciativy, jakými jsou například programy Čtením a psaním ke kritickému myšlení nebo Noc s Andersenem. Společným cílem projektu, na němž se kromě Kulturního střediska podílela i paní učitelka Magdalena Brončková a vedoucí Místní knihovny Ing. Irena Farníková, je přivést děti ke knize využitím síly společného prožitku. Kniha pak už není chápána jako intelektuální modla, ale jako prostředník pro obohacení a kultivaci komunikace mezi lidmi i se sebou samými.

Markéta Křístková

Poznali se na vodě

O letošních prázdninách se uskutečnil již pátý ročník projektu „Poznejme se na vodě“. Ten je vyústěním aktivní a dlouholeté spolupráce mezi naším občanským sdružením Proxima Sociale, jež mimo dalších aktivit provozuje radotínský Klub pro mládež, a německou organizací Verband für Kinder - und Jugend Arbeit v Hamburku, konkrétně s nízkoprahovým klubem Jugendclub Burgwedel. Německá organizace se rovněž věnuje dětem a mládeži žijící na předměstí velkého města.

Spolupráce s odborníky na sociální problematiku z Hamburku začala již v roce 1994. Novinkou letošní výměny bylo zapojení další organizace The Society of the Friends of Children (Towarzystwo Przyjaciół Dzieci TPD) působící v Polsku a pracující s podobnou cílovou skupinou.

V minulém roce navštívili klienti Klubu partnery v Hamburku, kde byl připraven bohatý program. Společně si prohlédli Hamburk, zažili společný výlet podél Labe, absolvovali návštěvu hamburského podzemí, plavbu na kanoích po místních kanálech nebo tři dny v zážitkovém parku blízko UNESCO Schaalsee – Erlebnisbahn Ratzeburg a na závěr se rozloučili tradičním večírkem.

PROXIMA SOCIALE
OBČANSKÉ SDRUŽENÍ

Tentokrát se akce konala ve druhé polovině července v České republice – částečně v Praze a částečně v jižních Čechách. Osmidenního výjezdu se zúčastnilo 30 dětí a 9 pracovníků. „Stejně jako naše děti, tak i děti z německé a polské strany hranic tráví převážnou část svého života v ulicích měst a naše společná akce je pro ně jinou alternativou trávení volného času,“ uvedl Jindřich Exner, který má v občanském sdružení Proxima Sociale tento program na starosti. Pro účastníky zde byl připraven bohatý program ve formě interaktivních her, tématicky zaměřených diskusí či sportovních turnajů. Hlavní aktivitou však byla čtyřdenní společná plavba po řece Vltavě spojená s kempováním a životem „na jedné lodi“. Program byl zakončen výtvarným workshopem přístupným veřejnosti a rozlučkovým večírkem. Smyslem letošní akce bylo zejména prohloubení kontaktů mezi německými, českými a nově i polskými dětmi, poznání jiné kultury a prolomení jazykové bariéry.

-jh-

Kardinál Vlk požehnal nový zvon

V předvečer svátku sv. Petra a Pavla, 28. června, celebroval pražský arcibiskup kardinál Miloslav Vlk poutní mši svatou v radotínském kostel sv. Petra a Pavla a požehnal nový zvon, který nese jméno sv. Pavla.

Až do nedávna byly totiž na věži radotínského kostela z první poloviny 18. století zavěšeny zvony zapůjčené z kostela sv. Kateřiny Alexandrijské v Chotči. Dnes jsou však již zpět a místo nich je umístěn zvon nový. Tento třísetkilový zvon pochází z dílny zvonárny Petra Rudolfa Manouška a je sponzorským darem radotínského rodáka Ing. Pavla Trnky. Současně byl zavěšen i zrekonstruovaný zvon z roku 1707 zvaný „Poledník“

Slavnostního aktu se zúčastnili také zástupci Městské části Praha 16, starosta Mgr. Karel Hanzlík a jeho zástupce Mgr. Miroslav Knotek. Radotínská radnice totiž přispěla na umístění zvonu, opravu krovů a zabudování elektrického pohonu třetinou potřebné částky. Druhou třetinu potřebných finančních prostředků potřebných pro zavěšení zvonu mezi sebou vybrali sami farníci a zbytek byl příspěvkem sponzorů. Místní kostel je navíc od 6. června nově osvětlen.

Administrátor farnosti Zdeněk Skalický je spokojen, že mohl být tímto způsobem symbolicky zakončen Rok sv. Pavla. „Jsem rád, že se to tak sešlo,“ říká. „Byla to hezká spolupráce, která kolem příprav vznikla.

foto: Hejrová

Kardinál Vlk se zástupci radotínské radnice

Sv. Pavel nás takovýmto způsobem spojil navzájem v naší farnosti.“ S pohledem upřeným na dílo firmy Manoušek, nejstaršího zvonařství v České republice, dodává: „Nejde jen o kus kovu, ale je v tom i srdce.“

Kostel v Radotíně, zasvěcený sv. Petru a Pavlu, byl postaven pravděpodobně již na konci 13. století, ale z původní stavby se dochovala pouze část presbytáře, navíc renesančně upravená. Hlavní části kostela, přestože poměrně jednoduché, jsou díla vrcholné barokní architektury z první poloviny 18. století. Svatostánek stojí na břehu Berounky u lávky pro pěší, která spojuje Radotín se Zbraslaví. U kostelní zdi se dochovalo několik pomníků z doby, kdy okolí kostela sloužilo jako hřbitov (cca do roku 1880). Dnes je kostel sv. Petra a Pavla kostelem farním a patří do Římskokatolické farnosti u kostela sv. Petra a Pavla Praha - Radotín ve II. pražském vikariátu. Bohoslužby se zde slouží pravidelně každou neděli v 8.30 hodin a ve středu (v případě letního času v 18 hodin, v době zimního času v 17 hodin) a také v pátek celoročně od 18 hodin.

Jana Hejrová

Komenského „Škola hrou“ platí i v přírodě

Žáci čtvrté, šesté a sedmé třídy Základní školy v Lipencích se na začátku června zúčastnili školy v přírodě v jizerskohorské lokalitě, v Desné – Pustinách. Ani nepřízeň počasí - chladno a deštivo - radost dětí z pobytu v krásných horách neovlivnila.

Výuka probíhala netradičním způsobem, formou her, soutěží, kvízů, plněním úkolů z matematiky, českého jazyka, vlastivědy, přírodovědy a třeba i při „bojové“ hře. Všichni žáci byli rozděleni do šesti družstev složených ze žáků jednotlivých tříd. Hudební výchova „se vyučovala” v přírodě při pochodu a zdolávání výškových rozdílů. Naopak na výtvarné výchově byl zadán úkol nakreslit přísloví tak, aby ho druhé skupiny poznaly. A nejen to - napsat k němu příběh pomocí jednoslabičných slov. Také namalovaly erb své skupiny a k němu psaly motto. U všech vyhrálo vtipné: „Tygří drápy dobří jsou, ti to všechno vyhrajou.“

Plno smíchu a veselí vyvolala hodina dramatické výchovy. Jednotlivé skupiny si vylosovaly námět pohádky i žánr jejího podání. Děti měly během dne čas na ztvárnění pohádky a přípravu kostýmů. Po večeři se uskutečnilo divadelní představení, jednotlivé výstupy hodnotila nestranná komise složená z pracovníků penzionu, zdravotnice a přítomné maminky. Všichni jsme byli překvapeni perfektním provedením a zvládnutím daného úkolu.

foto: Pokorová

Spokojení lipenečtí školáci

Můžeme tedy napsat, že v dobrém kolektivu děti ztrácejí ostýchavost a nebojí se prezentovat svoje názory a nápady před druhými.

Jitka Pokorová

RADOTÍNSKÝ BURČÁKFEST 2009

MČ Praha 16 ve spolupráci s Českým archívem vín připravují na sobotu 19. září 2009 od 14.00 hodin před radotínskou radnicí a v blízkém okolí 1. ročník kulturně společenské akce Radotínský Burčákfest.

K ochutnávce bude připraven mírně kvasící skvělý mošt z hroznů od vinařů hlavně z Moravy. Srdečně všechny zveme na bohatý doprovodný kulturní program, ochutnávky mydliňáků, burčáků po zlomení, ve varu, sladkých burčáků, mladých vín a na gastronomické speciality.
K poslechu zahraje cimbálová a dixilandová hudba.

VISTR.cz

Otevřeno Po- Pá 7:00 - 18:00 so 8:00 - 13:00 ne - zavřeno

zavážíme i v sobotu **stavebniny** **půjčovna**

Spodní 1, Praha 5 - Lahovice (Lahovický dvůr)

- Trvale jsme snížili ceny u 150 produktů skladových zásob!
- Rozšířili jsme prodej o laminátové plovoucí podlahy a linolea.
- Půjčujeme stropní bednění pro železobetonové stropy.

Tel: 257 940 360 nebo 607 222 228
email: stavebniny@vistr.cz

www.vistr.cz

Stavby a rekonstrukce

Společnost STAVOST s.r.o. byla zařazena do programu MŽP - "Zelená úsporám". Pomůžeme Vám vyřídit dotace pro zateplení a vše zrealizujeme. Více o této činnosti se dozvíte na: www.stavost.cz

!!! Nový e-shop: www.stavebniny-obchod.cz

VÝUKA NA HUDEBNÍ NÁSTROJ

Pavel Hokr, Jiří Polívka, Milan Matoušek a další

klavír, kytara, housle, zob.flétna, trubka, zpěv
škola rytmu a dechu – hraní ve skupině

- učíme se hrát pro vlastní potěšení
- hrajeme písničky, které si sami vybíráte
- žádné stupnice, žádné etudy
- koncertujeme 2x za rok
- první 2 hodiny výuky jsou nezávazné

HRAJEME NAPŘÍKLAD: SKÁKAL PES, HOLUBÍ DŮM, MAMMA MIA, SPOMAĽ, SEVERNÍ VÍTR, MĚLS MĚ VŮBEC RÁD, FALLING SLOWLY, MY HEART WILL GO ON

- Zbraslav – ZŠ Hauptova, Černošice, Všenory, Dolní Břežany, Jesenice, Rudná

mail: pavelhokr@centrum.cz, tel: 608 745 297

www.phklavir.cz

Kompletní vybavení všech typu gastronomických provozů

GastroStar.cz

- potřeby pro kuchaře
- technologie
- porcelán, keramika
- sklo, příbory
- čistící a úklidové prostředky
- hotelová kosmetika
- ubrusy, ubrousky, naprony
- jednorázové nádobí

GastroStar s.r.o.
Pod Lahovskou 2196/1
153 00 Praha 5 - Radotín

TEL: +420 241 403 650
GSM: +420 775 388 858

www.gastro-star.cz
info@gastro-star.cz

Anglická jazyková školka
NOVĚ v ČERNOŠICÍCH

JAZYKOVÁ ŠKOLKA Černošice — KinderGarten www.kindergarten.cz

- Pobočky po celé republice
- Osvědčená metodika výuky
- Příjemné prostředí rodinné vilky
- Pestré mimoškolní aktivity
- Rozmanitý prázdninový program
- Otevřeno 8-18 hod.
- Rodilý mluvčí, individuální přístup
- iCare, DayCare systém

JAZYKOVÁ ŠKOLKA Černošice — Otvíráme SRPEN Týden ZDARMA! — KinderGarten www.kindergarten.cz

E-mail: cernosice@kindergarten.cz **Telefon: 774 444 144**
WEB: www.kindergarten.cz

VEKRA OKNA

ČESKÁ JEDNIČKA

ALU DŘEVĚNÁ PVC

NOVÉ OBCHODNÍ ZASTOUPENÍ
ZAHÁJENÍ PROVOZU 1.9.2009

!!! ZAVÁDĚCÍ CENY !!!

DOBŘICHOVICKÁ 741
252 28 ČERNOŠICE

Tel:724136314,724583357
Email: cernosice@vekra.cz

NOVINY PRAHY 16

Informační měsíční periodikum pro správní obvod Prahy 16. Vydává Městská část Praha 16.
IČ: 00241598
Adresa redakce a příjem inzerce:
V. Balého 23, 153 00 Praha – Radotín,
tel.: 234 128 102, fax: 234 128 105,
e-mail: noviny@p16.mepnet.cz,
http://www.mcpraha16.cz.
Registrováno pod evid. číslem MK ČR E 14517.
Řídí redakční rada.
Šéfredaktor: Mgr. Karel Hanzlík.
Redaktoři: Jana Hejrová, Miloslava Černá, Ing. Pavel Jirásek, Mgr. Miroslav Knotek.
Grafická výroba: Emil Souček.
Spolupráce za městské části:
za MČ Zbraslav Blanka Velemínská,
MČ Lochkov Eva Filipová,
MČ Lipence Michal Popek,
MČ Velká Chuchle Jan Zágler.
Redakční uzávěrka 4.8.2009.
Vychází 14.8.2009.
Náklad 10 000 výtisků.
Výtisk a distribuce ZDARMA.
Tisk Grafotechna print s.r.o., Lýskova 1594/33, 155 00 Praha 13.
Další číslo vyjde 15.9.2009.
Uzávěrka pro inzerci a příspěvky: do 4.9.2009. Distribuce do všech poštovních schránek ve správním obvodu zajištěna prostřednictvím České pošty s.p.
Za obsahovou a věcnou správnost odpovídají autoři. Nevyžádané rukopisy a fotografie se nevracejí.

yveta květiny

Vladislava Vančury 631, Praha 5 - Zbraslav

Široký sortiment řezaných květin, pokojových rostlin a dárkového zboží. Vazba slavnostních kytic na objednávku

Prodejní doba: Po - Pá 8 - 18.30 hod.
So 8 - 15.30 hod.

www.yveta-kvetiny.cz tel.: 603 779 885

www.citroen.cz

CITROËNOVNÉ

CITROËN C4
1.4i 16V Leader
274 900 Kč*
– citroënovné 30 000 Kč**
= 244 900 Kč*
klimatizace, audiosystém s CD/MP3, 6x airbag, ABS + EBD + EBA, tempomat + omezovač rychlosti, palubní počítač

CITROËN C3 Picasso
1.4i VTi 16V X
299 900 Kč
– citroënovné 30 000 Kč**
= 269 900 Kč
2x airbag, ABS + EBD + EBA, el. ovládání předních oken a zrcátek, posilovač řízení, palubní počítač, objem zavazadlového prostoru od 385 dm³

CITROËN doporučuje TOTAL

222 352 277 48x v ČR ISO 9001:2000 *Ceny při využití Citroën bonus leasingu (bonus 30 000 Kč pro C3 Picasso, 40 000 Kč pro C4). **Dodatečná sleva 30 000 Kč za Váš vůz starší 6 let protiúčtem. Nabídka platí jen do 31. 7. 2009. Spotřeba a emise CO_2 pro C3 Picasso: 4,7–6,9 (l/100 km), 125–159 (g/km); C4 1.4i 16V Leader: 5,2–8,7 (l/100 km). Nabídka platí pouze u participujících prodejců Citroën na skladové vozy objednané do 31. 7. 2009 nebo do vyčerpání skladových zásob a je určena pro spotřebitele. Možnost odpočtu 19 % DPH pro všechny vozy.

NEČEKEJTE NA ŠROTOVNÉ
DÁME VÁM CITROËNOVNÉ

CRÉATIVE TECHNOLOGIE

CITROËN

DOMANSKÝ, S. R. O., TLUMAČOVSKÁ 1298, 150 00 PRAHA 5 – STODŮLKY, TEL.: 251 101 802,
MOBIL: 777 207 807, E-MAIL: PRAHA5@DOMANSKY.CZ, WWW.DOMANSKY.CZ

Více informací: 777 207 807 www.domansky.cz

Nový crossover 3008 s technologií Grip Control

PEUGEOT FINANCIAL SERVICES
PEUGEOT DOPORUČUJE TOTAL
Spotřeba (l/100 km) a emise (g CO_2/km) pro model 3008, 1,6 HDi 110 k: městský provoz 6,5/173, mimoměstský provoz 4,4/118, kombinovaný provoz 5,1/137

GRIP CONTROL
Díky technologii Grip Control dokáže vůz přizpůsobit pohon přední nápravy charakteru povrchu a účinně zabránit prokluzu. V kombinaci s 16" pneumatikami Mud&Snow se budete cítit i na písku, sněhu či blátě jako na silnici.

Nový 3008

ODPOVĚDNOST POHÁNĚNÁ NOVOU TECHNOLOGIÍ

PEUGEOT

DOMANSKÝ s.r.o.

Praha 5 - Stodůlky: 777 107 107
e-mail: praha5@domansky.cz
www.domansky.cz

Václav KOLÁŘ

malířské, lakýrnické práce, nátěry fasád, dekorativní omítky

realizační technik
mobil: (+420) 774 780 778

office: Rostovská 8, Praha 10
mobil: (+420) 774 780 780
(+420) 602 303 759
e-mail: info@malby-kolar.cz
www.malby-kolar.cz

ZÁMEČNICTVÍ - KOVÁŘSTVÍ LIPENCE

Výroba bran a vrat klasických i automatických, vrátek a branek, okrasné a bezpečnostní mříže, schodiště, krby a krbové nářadí, umělecké kovářství. Vinotéky sestavovací, legosystém pro archivaci vín.

Tel./fax: 257 922 028
Mobil: 777 148 506

kucma INSTALATÉRSKÉ POTŘEBY
Vinohrady 62, Radotín, tel.: 733 543 453, kucma@atlas.cz, www.kucma.cz.

- příjem zakázek
- plastové rozvody vody
- měděné rozvody
- kanalizace
- PVC odpady
- instalační materiál
- bojlery
- keramika
- baterie
- koupelnové doplňky
- umyvadla
- vany a sprchové vaničky

Firma KUCMA dále nabízí výrobu kontejnerových stání

Dále provádíme instalatérské, topenářské a zednické práce, rekonstrukce bytů a domů, připojení plynových kotlů a spotřebičů.

OTVÍRACÍ DOBA: PO-PÁ 8-12, 13-16 hodin

Dispečink: 602 686 924
ail: klio@klio.cz www.klio.cz
tel./fax: 257 952 248, 257 951 149
602 158 872, 603 444 780

KLIO s.r.o.
LIKVIDACE ODPADU
tel.: 257 951 149, 602 158 872
kontejnery, sutě, kaly, fekály
zemní práce - demolice

- Hloubení základů pro výstavbu rodinných domků a ostatních staveb
- Komplexní výstavba inženýrských sítí (telefon, plyn, kanalizace, elektro)
- Terenní úpravy, pokládka venkovních dlažeb
- Odkopávky objektů za účelem jejich odvodnění
- Výkopové a zemní práce i bez přístupu mechanizace

Zednické Práce
-Stavby-
-Rekonstrukce-
Rodinných Domů

Inženýrská Činnost
Fr.Petránek
Tel:603730074

E-Mail:
F.Petranek@Seznam.cz

ZBRASLAVSKÁ POČÍTAČOVÁ POHOTOVOST

AKČNÍ ZBOŽÍ - AKČNÍ ZBOŽÍ - AKČNÍ ZBOŽÍ - AKČNÍ ZBOŽÍ
Notebooky od 8.990 Kč vč. DPH. Počítače od 7.990 Kč vč. DPH.
LCD 19" monitor 2.990 Kč vč. DPH. USB Portable Kit 345 Kč vč. DPH.
Chladící podstavec pod notebook s ventilátory AKCE 350 Kč vč. DPH.
Paměťové karty SD, MicroSD, M2, Memoristick Pro Duo, XD Olympus a jiné nyní v akci. 8MB PS2 za 350 Kč vč. DPH.

PC POHOTOVOST **Tel: 604 655 320 NonStop**

PC HRY Sleva nyní - 10%.
Prodejna otevřena Po - Pá od10 do 18.30 hod.
Pelzova 1514, 156 00 Praha 5 - Zbraslav, volejte 604 655 320

N a b í z í m e:
Prázdninové slevy - doprava ZDARMA - PC POHOTOVOST - opravy počítačů - reinstalace a široký poradenský servis - splátkový prodej - komisní prodej - spotřební materiál.

VETERINA ZBRASLAV
U malé řeky 625 Praha Zbraslav

Čipování, očkování
Komplexní veterinární péče
Operace, hospitalizace

Po - Pá 8 - 22 So,Ne 8 - 20

RTG - SONO - EKG - zubní ultrazvuk
Endoskopie - artroskopie - mikroskop
Analýza moči a krve - měření tlaku
Inhalační anestezie aj.

www.veterinazbraslav.cz

MVDr. Eduard Voldřich
MVDr. Josef Bican
MVDr. Martina Nováková
MVDr. Kateřina Imbrová
MVDr. Hana Vítková
Možnost objednání

tel. 257 922 228

STAVEBNÍ PRÁCE

- rekonstrukce rodinných domů, bytů, bytových jader
- fasády
- ploty, zámkové dlažby
- veškeré ostatní stavební práce

SIKA MARTIN
TEL.: 777 055 579

ÚKLIDOVÉ PRÁCE
Mytí oken, čištění koberců, úklid po malířích
Jan Bösser
Makovského 9/1142
163 00 Praha 6 - Řepy
tel.: 235 301 100, 603 423 612

MICHAL VAVŘIČKA
Čištění koberců a mytí oken.
Malování a štukování
Topasová 859/33,
Praha 5 - Radotín
mobil: 604 404 907

BBkurzy na Zbraslavi
V létě nabízíme:
týdenní letní kurzy angličtiny a němčiny
červencové individuální lekce za výjimečné ceny
www.bb-kurzy.cz

OPRAVY
CHLADNIČEK A MRAZNIČEK
ROZENSKÝ ALEŠ
Strážovská 59, Praha 5 - Radotín
Tel.: 257 912 525
Mobil: 606 834 485
www.rozensky.qmenu.net

VETERINÁRNÍ OŠETŘOVNA ZBRASLAV
ZBRASLAVSKÉ NÁM. 467/1, PRAHA 5 – ZBRASLAV

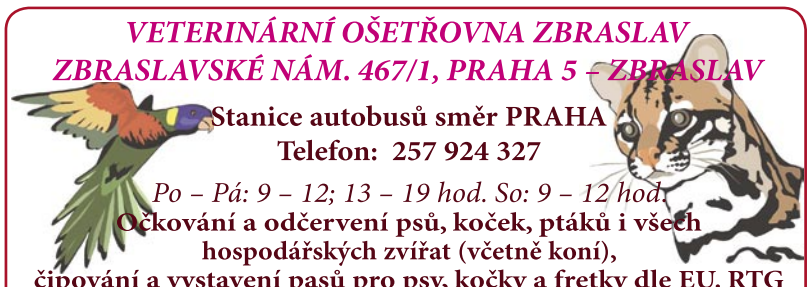

Stanice autobusů směr PRAHA
Telefon: 257 924 327
Po – Pá: 9 – 12; 13 – 19 hod. So: 9 – 12 hod.
Očkování a odčervení psů, koček, ptáků i všech hospodářských zvířat (včetně koní), čipování a vystavení pasů pro psy, kočky a fretky dle EU. RTG a sonografické vyšetření (březost fen aj.), stomatologické ošetření, odstranění zubního kamene ultrazvukem, mikroskopické vyšetření, léčba pomocí laseru, chirurgie – úrazy, operace.
Prodej krmiv – přímý i na objadnávku.
PARKOVÁNÍ ZDARMA

Zednické a obkladové práce

- rekonstrukce bytových jader
- rekonstrukce rodinných domů
- ploty, zámkové dlažby
- štuky
- fasády
- jiné zednické práce

možnost dodání elektro - instalaterských a zemních prací

Petr Kučera
tel: 777 171 206

Kultura Radotín

2. září
Výlet pro seniory – Horní Lužice
Löbau, Ostritz, Žitava, Ojbyn
Cena pro radotínské seniory 200 Kč, pro mimoradotínské 490 Kč.
Prodej zájezdu 24. srpna ve 14 hodin v Kulturním středisku.

23. září
Výlet pro seniory – Zahrada Čech
Cena pro radotínské seniory 200 Kč, pro mimoradotínské 490 Kč.
Prodej zájezdu 14. září ve 14 hodin v Kulturním středisku.

25. září
Vejvodova Zbraslav v Radotíně
Koncert malého dechového orchestru od 17 hodin na nám. Osvoboditelů (u obchodního centra Albert).

10. – 11. října
XII. Havelské posvícení
Tradiční posvícenská akce v Radotíně.

Bližší informace a přihlášky v Kulturním středisku Radotín, nám. Osvoboditelů 44/15, tel.: 257 911 746, 604 146 163, e-mail: ksradotin@seznam.cz www.ukoruny.net.

Kultura Zbraslav

5. září
Zbraslav – Jíloviště
42. ročník mezinárodního závodu historických vozidel. Dopoledne výstava vozidel na Zbraslavském náměstí, ve 13 hodin start jízdy do vrchu.

25. – 26. září
Vejvodova Zbraslav 2009
XIV. ročník mezinárodního festivalu malých dechových hudeb.

Informace poskytuje Kulturní oddělení ÚMČ Praha - Zbraslav, U Malé řeky 3, tel: 257 111 801, e-mail:kultura@zbraslav.cz www.mc-zbraslav.cz/kultura. Změna programu vyhrazena!

KINO RADOTÍN

Až do 3. září KINO RADOTÍN NEHRAJE

4. září od 17 a 19.30 hodin
Noc v muzeu 2 70 Kč

5. září od 17 a 19.30 hodin
Gran Torino 75 Kč

6. září od 17 a 19.30 hodin
Paříž 36 70 Kč

11. září od 17 a 19.30 hodin
Hannah Montana 75 Kč

12. září od 16 a 19 hodin
Transformers: Pomsta poražených 70 Kč

13. září od 17 a 19.30 hodin
Nedodržený slib 75 Kč

18. září od 17 a 19.30 hodin
Doba ledová 3: Úsvit dinosaurů 75 Kč

19. září od 17 a 19.30 hodin
Případ nevěrné Kláry 75 Kč

20. září od 16 a 19 hodin
Gomora 75 Kč

Náš tip

25. září od 18 hodin
26. září od 16 a 19 hodin
Harry Potter a Princ dvojí krve 75 Kč

Dětská představení

6. září **Perníková chaloupka**
13. září **Rusalka Hupsalka**

Neděle od 15 hodin.
Vstupné 40 korun.

Rezervace vstupenek je možná telefonicky na čísle 257 910 322 nebo e-mailem na adrese: kinoradotin@volny.cz Kino Radotín, Na Výšince 875/4, telefon: 257 910 322, e-mail: kinoradotin@volny.cz. Pokladna otevřena 1 hodinu před představením. Změna programu vyhrazena!

Knižní tipy Místní knihovny Radotín

Conn Iggulden - Vlk plání
Působivý historický román je úvodním dílem série o životě Čingischána a jeho potomků. Věrně zachycuje drsný život mladého Temüdžina, kterému se podařilo sloučit doposud válčící mongolské kmenů a stát se Čingisem. Vydalo nakladatelství Millennium Publishing s.r.o

Nadine Williamsová – Láska ve Francii
Jak nalézt lásku v každém věku aneb důležitá je cesta, nikoliv cíl. Nadine je po dvou nevydařených manželstvích rozhodnuta, že už nikdy nedopustí, aby nějaký muž ovládal její život. Olivier zase truchlí nad smrtí své ženy. Ani jeden z nich není připraven na lásku, jejich přátelství však nabere překvapivý směr. Jen je třeba najít pojítko, které by je drželo pohromadě. Ona totiž vyrůstala v Austrálii, zatímco on je typický Francouz. Přežije jejich vztah cestu napříč Francií a situace plné kulturní i citové zátěže? Vydalo nakladatelství Olympia.

Petr Šabach - Škoda lásky
Povídkový soubor, který volně spojuje hudební tematika, představuje jakési panoptikum všech těch „místních Elvisů“ a bigbeatových skupin, jež skončily dřív, než se stačily dohodnout na jménu, jakož i celou řadu svérázných outsiderů, kteří už po mnoho hudebních generací sní svůj mlhavý sen o slávě. Autor nás zavádí nejen do svých rodných Dejvic a na blízkou Hanspaulku, ale i do Smetanovy Litomyšle anebo do jedné zcela zapadlé pohraniční vísky. Vydalo nakladatelství Paseka.

Helena Brožíková - Terezka a kaštanový skřítek
V pohádkovém příběhu se malá Terezka setkává se skřítkem Kaštalínkem, kterému zlý čaroděj Marcipán ukradl noty z písničky. Proto se s ním Terezka vypraví za Marcipánem do popletené země. Vydalo nakladatelství Matik.

Místní knihovna Radotín, Loučanská 1406/1, telefon: 234 128 460, e-mail: knihovnaradotin@seznam.cz, www.knihovna-radotin.cz.

Rodinné centrum Pexeso, o.s.

Rodinné centrum Pexeso se o prázdninách přestěhovalo do nových prostor v ulici Žabovřeská 1227 na Zbraslavi (vedle školky OPUS). V současné době probíhá rekonstrukce a zařizování tohoto působiště. Volná herna ale bude pravděpodobně otevřena ještě v průběhu srpna - pro konkrétní termín otevření sledujte webové stránky www.pexeso.org.

Zápisy do kurzů pro děti i dospělé bude probíhat od 7. do 11. září.

A z jakých nových kurzů pro děti můžete vybírat?
Žonglování
Železniční modelářství
Kroužek pokustonství
Hrátky se zvířátky
Kroužek středověk
Dětský pěvecký sbor se hrou na flétnu
Sportovky pro děti od 2 do 6 let

Pro dospělé a dospívající jsou připraveny tyto nové kurzy:
Angličtina s doprovodným programem pro děti
Kurzy excelu a wordu
Klub maminek po porodu a před porodem
Lambaaerobic
Salsa pro ženy
Scénický tanec pro ženy
Výtvarný ateliér
Cvičení po porodu do formy

Dále pokračují:
Muzicírování pro děti od 2 do 6 let
Tanečky pro děti od 3 do 7 let
Cvičení pro děti od 3 měsíců do 2 let s rodiči
Výtvarka pro děti od 3 do 6 let
Keramická dílna pro děti od 3 do 5 let
Zdravotní cvičení (aby záda dospěláky nebolela)
Powerjóga a jóga pro dospělé i dospívající
Pilates a břišní tance pro dospěláky

Rodinné centrum Pexeso, o.s. Kurzy se od září 2009 konají již v „novém“ Pexesu, Žabovřeská 1227, Praha – Zbraslav. Přihlášky a informace na www.pexeso.org. Změna programu vyhrazena!

Rodinné centrum Korunka, o.s.

Kulturní středisko Radotín a Rodinné centrum Korunka, o.s. pořádají od září 2009 následující pravidelné kurzy pro dospělé a rodiče s dětmi.

Pro rodiče s dětmi:
Tvořivé odpoledne pro děti i jejich rodiče (pondělí 9 - 10.30 hodin), cena 1200 Kč

Světýlka pro děti 2 až 6 měsíců (čtvrtek 9.30 - 10.15 hodin), cena 650 Kč

Světýlka pro děti 7 až 12 měsíců (středa 10.30 - 11.15 hodin), cena 650 Kč

Světýlka pro děti 13 až 18 měsíců (středa 11.30 - 12.15 hodin), cena 650 Kč

Světýlka pro děti 18 až 30 měsíců (čtvrtek 10.30 - 11.15 hodin), cena 650 Kč

Broučci a berušky pro děti 1,5 až 2,5 roku (pondělí 15.30 – 16.15 hodin), 650 Kč

Broučci a berušky pro děti 2,5 až 4,5 roku (pondělí 16.30 – 17.15 hodin), 650 Kč

Pro dospělé:
Orientální tanec pro ženy s možností hlídání dětí (pondělí 11 – 12.15 hodin), cena 1150 Kč

Orientální tanec pro ženy každého věku (pondělí 12.30 – 13.45 hodin), cena 1150 Kč

Powerjóga s možností hlídání dětí (středa 9 - 10 hodin), cena 800 Kč

Mateřské setkávání (středa 13.30 - 15 hodin), cena 1200 Kč

Těhotenské setkávání (čtvrtek 19 – 21 hodin), cena 1500 Kč

Cenu tvoří předplatné na 10 lekcí. První lekce (s výjimkou powerjógy) zdarma!

Další kurzy pro dospělé:
angličtina začátečníci/pokročilí
kalanetika, jóga

Kurzy se konají v Kulturním středisku Radotín, nám. Osvoboditelů 44/15. Přihlášky a informace na www.korunka.net nebo na telefonu 604 146 163. Změna programu vyhrazena!

Recenze: Harry Potter a Princ dvojí krve

Večerní sova všem čarodějům a ostatním kouzelným tvorům: mudlovi, britskému režiséru Davidu Yatesovi, byla znovu udělena cena za černou filmovou magii. V adaptaci šesté kapitoly dobrodružství čaroděje s kulatými obroučkami potvrzuje, že když se spojí opojné vizuální kejklířství plné novinových průletů, vertigoefektů a čarovných destrukcí těch nejkrásnějších koutů Londýna a působivé filmové vyprávění, není tak důležité, že scenáristicky jde jen o předehru k velkému závěrečnému dějství.

Harry Potter se pošesté vrátil do školních škamen a válka mezi pánem Zla a světlými silami, která se krutě rozhořela v předchozím díle Fénixův řád, vzplála naplno a ohrožuje i nedotknutelné stěny Bradavického hradu. Sám Harry si prošel bolestnými ztrátami svých milovaných a poslední dospělou oporou je podivínský ředitel a mocný černokněžnický guru Brumbál, který mu je nejen přítelem a rádcem, ale i průvodcem na cestě do temné mysli Toma Raddlea, jenž se později stal ukrutným Lordem Voldemortem.

Půdorys filmu tedy tvoří výlety do minulosti a romantické mnohoúhelníky. Zatímco v předchozích dílech byly milostné nitky spřádány jaksi mimochodem ve vedlejším plánu, v šestce se teenagerské emoce probudí naplno - nouze proto není o polibky, žárlivé scény, lektvary lásky a velká vyznání a sval srdeční tentokrát dostane zabrat u všech hlavních postav. Verbální komika, nonverbální romantika a silný tah na branku zkrátka dají zapomenout, že se přímý střet nekoná. Je jen škoda, že k prostříhání hustých literárních lesů madam Joanne K. Rowlingové nebyl přizván někdo lepší než rutinér Kloves, protože čarovné viteály a Voldemortovo dětství, tedy klíčové momenty série, jsou upozaděny na úkor zbytečných scén a nejvděčnější postavy jako Lenka Střelenka a zlověstný Severus Snape mají málo prostoru. Minimálně pro nás, fanoušky knižní verze, tím film oproti pětce ztrácí cenné body, ale Yates dokáže odfláknutou práci vyrovnat - brilantně si poradil s nováčky (mezi kterými exceluje Jim Broadbent coby profesor Křiklan - sběrač trofejí a samozřejmě Cormac - parádně slizký konkurent Rona ve famfrpálové brance i v lásce), výborně zvládl přepínat kontrasty mezi shakespearovskou temnotou a osudovostí (postava Draca Malfoye je opravdu hamletovská) a komediálními cukrbliky, v nichž svou otravnou šišlavostí vyčnívá Levandule a kouzelný svět je v Yatesově perspektivě více než jen arénou, kde po sobě divní lidé metají zaklínadla. Je skutečně kouzelný a kouzelně skutečný.

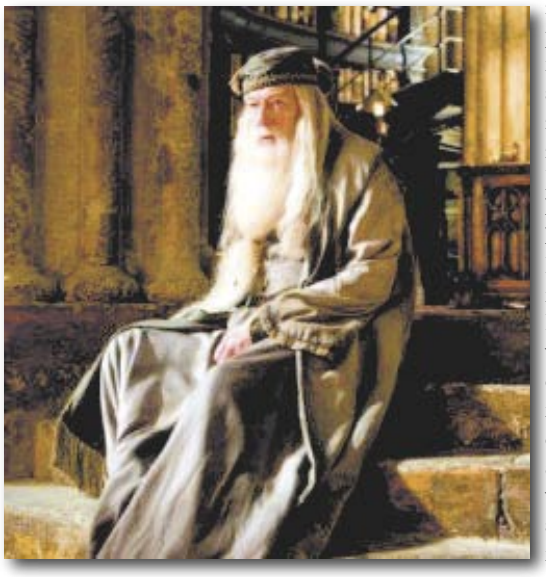

Představitelé Rona, Hermiony a Harryho prošli pod Yatesovou taktovkou velkou hereckou školou a na rozdíl od dětských let se jim daří formovat vícerozměrné postavy, které konečně pronikají za škatulky rebel – šprtka - vtipálek. Vzhledem k slabšímu nadabování hlavní postavy (zejména „zfetovaný“ Kotek působí jako kletba Cruciatus) je však pro starší ročníky lepší volit titulkovanou verzi. Trumfovým kouzlem je v Princi dvojí krve hudba, která temné momenty vybarvuje do thrillerových podtónů a v bránicolamných úsecích je komickým společníkem. Harry Potter, chlapec, který byl vyvolen, aby s hůlkou v ruce a přáteli po boku bojoval na straně Dobra, si na vás přichystal přivolávací kouzlo. Nenechte se pobízet a nasedněte na filmové koště, v čarodějném světě je drahá každá minuta.

Eliška Holubová

OK a KO Prahy 16

foto: Knotek

Radotínské radnici se po složitém až „detektivním“ vyjasnění vlastnických poměrů, ve spolupráci s magistrátním Odborem správy majetku, podařilo provést demolici a sanaci nebezpečného areálu bývalé čističky odpadních vod, nalézající se v těsné blízkosti základní školy. Práce byly dokončeny v průběhu srpna.

Průvodní jev letošního léta, přívalové deště, působí mnohým obyvatelům šestnáctky nemalé potíže. Záběr je z lochkovské ulice Za Ovčínem, jež se změnila v říční koryto.

foto: Maierovi

Přes Loděnice do Svatého Jána

Tip na výlet

Tentokrát budeme vyjíždět na západ od Radotína a naším hlavním cílem bude Svatý Ján pod Skalou, což je velice atraktivní a turisticky vyhledávané místo.

Trasa začíná u cyklistického obchodu Ski a Bike Centra Radotín, odkud se nejprve vydáme po hlavní silnici ven z Radotína směrem na Zličín a Barrandov. U cementárny ovšem odbočíme vlevo na užší méně frekventovanou silnici a budeme pokračovat vzhůru údolím na Zadní Kopaninu. Silnice se zde příjemně vlní stinným lesnatým terénem a postupně nabírá na příkrosti. Po průjezdu několika serpentinami se objeví první domky, projedeme vesnicí a na vrcholu, kde se hlavní silnice stáčí vpravo, budeme držet směr rovně na Ořech. Po této příjemné zahřívací části se v Ořechu vydáme vlevo po hlavní silnici na Chýnice, kde bude následovat odpočinkové klesání.

Na první křižovatce odbočíme po cyklostezce A50 na Choteč. Sjedeme z kopce dolů, vesnici projedeme a dále budeme pokračovat po zelené turistické značce do již zmíněné Chýnice. Napojíme se na cyklostezku 0013, která vede do kopce po silnici a směřuje nás na Kuchař. My ale pojedeme na Vysoký Újezd. Na konci silnice, po které nás vede cyklostezka, je jakési „téčko“, kde pojedeme mírně vpravo a hned vlevo na štěrkovou cestu. To, že jsme na správné cestě, poznáme podle toho, že přejedeme přes koleje. V tuto chvíli se pohybujeme opět po zelené značce a té se budeme držet až do Vysokého Újezda.

Následuje lesní pasáž, z níž se po chvíli vynoříme na hřebenu, odkud máme krásný výhled jak na Cukrák, tak na západní část Prahy. Znovu se napojíme na silnici a dojedeme až do centra vesnice Vysoký Újezd, kde je náměstíčko s pomníkem a také autobusová točna. Pokračujeme stále rovně přes vesnici a sjedeme mírný kopeček mezi domky. Na konci vesnice začíná nečekaně pěkný asfalt, za který vděčí místní tomu, že ve Vysokém Újezdu mají golfový klub a hřiště. Po široké asfaltce pojedeme kolem golfu stále z kopce a u lesa odbočíme vlevo, kde cesta začíná prudce klesat. Sjíždíme totiž do Loděnice. Štěrkový úsek se rychle změní v hliněnou cestu s přiměřeným množstvím kamenů, která ale zůstává bezproblémově sjízdná.

foto: Lukáš Mikovec

Louka nad Srbskem

foto: Lukáš Mikovec

Svatý Ján pod Skalou

Vyjedeme u koňské osady s názvem Ranč u Kotvy, obklopené výběhy s pasoucími se koni. Cestou mezi ohradami vyjedeme na silnici, kde se dáme vpravo a klesáme stále z kopce. Dole přejedeme koleje a jsme přímo v městě Loděnice. Je důležité podjet dálnici, abychom se dostali k hlavní silnici mezi Prahou a Berounem. Zde se nachází poměrně hodně restaurací a dalších možností občerstvení, je odsud také dobré spojení autobusem, pokud bychom se po jídle cítili unavení.

Dále se vydáme po hlavní silnici směrem na Beroun, ale záhy z ní odbočíme vlevo na Svatý Ján pod Skalou. Opět podjedeme dálnici a pokračujeme po rovince údolím podél říčky se jménem Loděnice po příjemně se vlnící silnici. Po 3 kilometrech bychom měli dorazit do Svatého Jána pod Skalou, jehož turistickým lákadlem je především skála nad touto vískou, na kterou lze poměrně jednoduše vylézt, a to i s kolem. Podle legendy ve Svatém Jánu v 10. století sídlil poustevník sv. Ivan. Po objevení jeho ostatků v 16. století se ze Sv. Jána stalo známé poutní místo. Nachází se zde také klášter, založený počátkem 13. století, který později sloužil různým účelům (textilní továrna, lázně či zámek). Na jižní straně barokního kostela jsou zachovány tři jeskyně (Chrám sv. Jana Křtitele, Starý kostel Panny Marie a Klášterní krypta upravované barokně). Ve vesnici naleznete také příjemné občerstvení, například v restauraci Obecná Škola.

V trase budeme dále pokračovat údolím podél vody až do Hostími. Zde podle značení odbočíme směrem na Karlštejn, avšak hned za Hostími sjedeme ze silnice na žlutou turistickou značku do Srbska. Vyhneme se tak nepříjemnému stoupání přes hřeben a dostaneme se do bezprostřední blízkosti Berounky. Podél Berounky ukrajujeme kilometry po cestě pod skalami do městečka Srbsko, což je další důležitý záchytný bod trasy. Pro méně zdatné výletníky tu může výlet končit, mohou nasednout např. na vlak do Radotína.

Více trénovaní cyklisté budou moci pokračovat ze Srbska po žluté prudce do kopce. Nejprve stoupáme mezi domy a poté směřujeme do lesa, kde se po 200 m výšlapu terén značně zmírní. Stoupání lesem nás vyvede až na louku, na níž se nachází rozcestí a informační tabule o Karlštejnsku. My pojedeme stále dál do kopce k dalšímu lesu vlevo, po červené značce. Na vrcholku kopce bude následovat rovná část po štěrkové cestě, načež začneme nepatrně klesat a nabírat na rychlosti. Po chvilce jízdy z kopce zahlédneme přes louku vpravo vrchol věže Karlštejna a po dalším klesání přijedeme právě k silnici, která vede z Karlštejna na Mořinu. My směřujeme do vesnice Mořina, kam musíme pozvolna pilně vystoupat po úzké silnici. Vede tudy také cyklostezka 0013. V Mořině je opět možnost autobusového spojení zpět do města.

V tuto chvíli máme v nohách kolem 40 kilometrů a trasu budeme dokončovat dále po cyklostezce 0013, která vede po silnici. Z Mořiny tedy pojedeme přes hřeben kolem lomu na Kuchař. Tentokrát ovšem vynecháme Choteč a pojedeme v Kuchaři vpravo do Třebotova, přes Kuchařík. Cestou dolů si užijeme pěkný sjezd po silnici zpět do Radotína.

Tato trasa je členitá, avšak zvládnutelná pro většinu cyklistů. Turističtěji zaměření cyklisté si najdou své ve Svatém Jánu a v Srbsku, sportovnější cyklisté zase pěkné sjezdy a výjezdy do Loděnice.

Délka trasy: cca 55 km
Doba jízdy: cca 4 hodiny
Autor trasy: Lukáš Mikovec, MTB

Team Ski a Bike Centrum Radotín

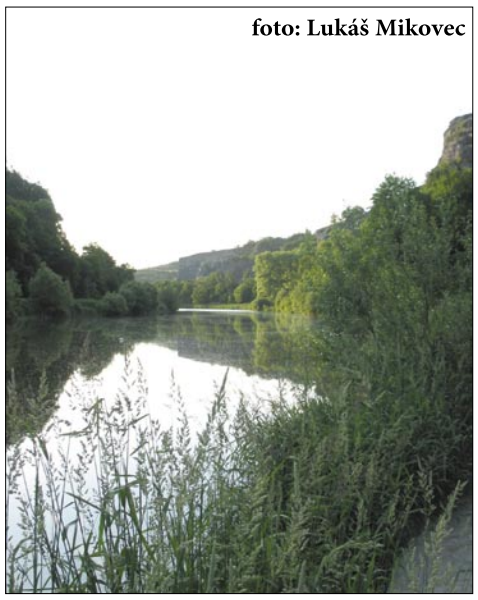
foto: Lukáš Mikovec

Berounka

Z restaurace se vypotácí opilec a motá se po chodníku. „Prosím vás, co vás nutí takhle se opíjet?“ ptá se kolemjdoucí paní. „Nic,“ odpoví tázaný dobromyslně. „Nic mě nenutí, já ... *(viz tajenka)*.

Balzám

Křížovku poskytlo Vydavatelství Balzám

Pomůcka: Elba, Lopar	Ozdobná stiskací spona	2. DÍL TAJENKY	Opsaný původní text	Příslušník germánského kmene	Evropan		Ženské jméno	Zesílené čelo zdi	Nákladní auto poháněné párou	Jeden i druhý
Zájmeno neurčité						Dlouhé lano se smyčkou				
Laponec						Spojka / Tyče k páčení				
Africký brodivý pták					Větší nádoba s popruhy / Hromady					
Ňadro				Důrazně vytýkat / Pobřežní hráze						Úsek tenisového utkání
SPZ okr. Sokolov			Louky / Válcovitý obal					In. básníka Galla / Běh života		
	Anekdoty / Sedmička						Osobní zájmeno / Menší loď			
Sbory soudců						1. DÍL TAJENKY / Pevná obuv				
Italský ostrov					Zduřenina / Rozmluva					
Podagra				Projev úcty / Mešní kniha					Spojka	Bojová chemická látka
Název písmene řecké abecedy			Hesla / Pulsy					SPZ okr. Plzeň-sever / Uchopení		
Pracovní porady							Hraní / Klekání			
	Chem. zn. nobelia	Nejvyšší karta / Název písmene				Bůh lásky / Sibiřský veletok				
Nedávati do dvojic										
Mýlka					Stavební hmota					

Znění tajenky křížovky z minulého čísla:

„řidičský průkaz“

jméno.....tel. spojení.....
adresa.....
znění tajenky.....

V případě, že se chcete zúčastnit slosování o věcné ceny, zašlete nebo doneste vyluštěné znění tajenky vepsané do ústřižku pod křížovkou. Ústřižek odstřihněte a doručte na adresu redakce: V. Balého 23, 153 00 Praha - Radotín. Na obálku napište heslo KŘÍŽOVKA, kontaktní adresu nebo telefonní číslo. Do slosování budou zařazeni pouze úspěšní luštitelé tajenky. Výherci si svoji výhru mohou převzít na adrese redakce. Ústřižky s vyluštěným textem budou zařazeny do slosování, pokud dojdou do redakce nejpozději do 4.9.2009.

SKI CENTRUM BIKE RADOTÍN
SPECIALIZOVANÁ CYKLOPRODEJNA
Dětská cyklistika
Dámská cyklistika
Testcentrum
Ski a Bike Centrum Radotín
Topasová 1/885
Praha 5 - Radotín
tel: 257 912 495
e-shop na:
www.kola-radotin.cz

Výherci z minulého čísla:

1. Dušan Hejbal
Minerální 6
Radotín
2. Jaroslav Bláha
Výpadová 215
Radotín
3. Eva Žáková
Na Staré 70
Lahovičky

GRATULUJEME

Cyklorádce aneb jak na kolo

Dámská cyklistika - pokračování

Poté, co jsme v minulém čísle zmínili některé aspekty dámské cyklistiky, zejména technické detaily jízdních kol pro ženy, se dnes zaměříme na dámské cyklistické oblečení.
U žen hraje u oblečení na kolo kromě funkčnosti důležitou roli také komfort a atraktivita designu.

Dámské cyklodresy

Při výrobě se používají speciální vlákna, která umožňují odvod potu, popřípadě mají termoregulační schopnosti. Střih dresů je přizpůsoben dámské anatomii, vsadky kopírují ženské křivky. Na vědomí se berou užší ramena žen a jejich širší boky. Dresy nemívají elastické zakončení, aby jemně dosedly na ženské boky, neškrtily a při jízdě a pohybu ženy na kole nedocházelo k jejich nepříjemnému vyhrnování.

Dámské cyklokraťasy

Stejně jako dresy, jsou i dámské cyklokraťasy přizpůsobeny ženské anatomii. Střih a počet panelů, z kterých jsou kraťasy ušity, je volen tak, aby se pohodlně nosily. Přitom zpravidla platí, čím více panelů, tím pohodlnější a lépe padnoucí střih. Nedílnou součástí správných dámských cyklokraťasů je i speciální dámská anatomická vložka, eliminující nepříjemné otlaky nebo odřeniny po delší jízdě. V této souvislosti je dobré zmínit, že pod kraťasy s antibakteriální vložkou se dále už nenosí žádné spodní prádlo. Cyklokraťasy se pro dámy vyrábějí v různých délkách. Nechybějí prodloužené tříčtvrteční verze, nebo ultrakrátké kraťasy, v kterých se můžete krásně opálit.

Dámské cyklosukně

Specialitou ženského cykloblečení jsou v dnešní době velice oblíbené cyklosukně. Navenek vypadají jako klasická kratší sukně, uvnitř ale nechybí antibakteriální vložka, která je ve většině případů odepínatelná a pratelná.

Dámské funkční prádlo

Široká nabídka začíná u pohodlných podprsenek a pokračuje přes tílka a trička do teplých letních dní, jejichž nejmodernější vlákna jsou určena k odvodu potu a následnému ochlazování povrchu těla. Pro chladnější dny, kdy samostatný cyklistický dres nezajistí potřebný tepelný komfort, jsou pod něj určena funkční termotrika, které vás udrží v suchu a teple.

Rukavice

Dámské cyklistické rukavice jsou celkově užší, a v případě dlouhoprstých rukavic také uzpůsobené pro kratší dámské prsty. Střih dámských rukavic je vytvořen tak, aby dokonale sedl drobnější dlani a užšímu zápěstí. Mnohdy jsou ve svrchní oblasti palce vybaveny jemným mikrovláknem, určeným pro stírání potu z obličeje. U dámských rukavicí se oproti svým pánským protějškům klade mnohem větší důraz na komfort. Dámské rukavice mívají silnější gelové výstelky a jsou i v dalším uzpůsobeny něžnějšímu pohlaví.

Dámské tretry na kolo

Cyklistická obuv pro ženy je přizpůsobena jinému tvaru chodidla. Tretry počítají s užší patní částí i kratším chodidlem. Hlavním přínosem speciálních treter je pro cyklistku lepší efektivita šlapání, méně únavy na delší vyjížďce a správná poloha nohy na pedálech. Dámské tretry můžeme v zásadě rozdělit do dvou skupin. **Sportovní** tretry jsou určené pro sportovnější styl jízdy na kole. Klasická chůze v těchto tretrách není moc pohodlná. **Turistické** tretry jsou uzpůsobeny jak pro jízdu, tak i pro běžné, civilním použití, takže výlet na kole si můžete bez obav obohatit o procházku v přírodě či návštěvu hradu.

Více informací a širokou sekci speciálních produktů pro ženy cyklistky naleznete na http://eshop.kola-radotin.cz, kde je pro ně vyhrazena zvláštní dámská sekce.

Více informací a širokou sekci speciálních produktů pro ženy cyklistky naleznete na *eshop.kola-radotin.cz,* kde je pro ně vyhrazena zvláštní dámská sekce.

Ženská lakrosová reprezentace nezklamala

Od přelomu loňského a letošního roku probíhala příprava širšího výběru reprezentace žen pro chystané mistrovství světa v lakrose. Česká republika, a konkrétně Praha, měla tu čest, že se tento šampionát mohl konat právě tady. Ve dnech 17. - 27. června 2009 se ve sportovním areálu Slavie sešlo 16 týmů z celého světa, aby se na vrcholné akci utkaly o medaile či o co nejvyšší příčky.

Český výběr pod vedením hlavního trenéra Martina Mrlíka absolvoval zimní přípravu ve sportovní hale, dvě soustředění v Krkonoších a přípravný turnaj v Anglii.

foto: archiv LCC

Opora Srchová (v červeném) v akci

Po tomto výjezdu trenér vybral 18 finálních hráček pro blížící se mistrovství. Do týmu se podle předpokladu probojovaly i hráčky klubu LCC Sokol Radotín – posledního mistra republiky - Blahovcová, Kopecká, Králíčková, Merrellová, Pešková a Srchová. Anička Kopecká strávila posledních 9 měsíců v americkém týmu Capital Lacrosse Club a získávala zkušenosti pod vedením jedné z nejlepších trenérek Kathy Jenkins. Dlouholetá hráčka Radotína Dočkalová hostuje v nově vzniklém týmu FTVS Retro Teen.

Před samotným šampionátem bylo odehráno několik přípravných zápasů se zahraničními soupeři, díky kterým se ukázala dobrá fyzická připravenost, kterou měl na starosti kondiční trenér Bažant, a také taktika a lakrosové dovednosti, které poslední dva měsíce trénoval Andrew Hübschmann. Kdykoliv Andrew přiletí do Čech, většinu volného času tráví v Radotíně, kde trénuje hráče a hráčky jakéhokoliv věku.

Šampionát byl rozdělen do 4 základních skupin. První dvě skupiny byly složeny dle výsledků z posledního MS *(účastnilo se 10 týmů – pozn. red.)* z amerického Annapolisu. V elitní skupině A byla Austrálie, USA, Anglie, Kanada a Japonsko. Ve skupině B se objevilo dalších 5 týmů z minulého šampionátu - Wales, Skotsko, Česká republika, Německo a Nový Zéland. Další dvě skupiny byly rozděleny po třech týmech, které se vrcholné akce účastnily poprvé. Jednalo se o týmy Haudenosaunee, Irska, Dánska, Nizozemska, Rakouska a Jižní Koreje.

Česká reprezentace se celý rok pilně připravovala především na boje s ostrovními týmy, které jsou našimi odvěkými soupeři. Ze čtyř zápasů v základní skupině české hráčky 2 prohrály a 2 vyhrály. Britské týmy Skotsko a Wales pokořily český tým, ale výsledky nebyly tak jednoznačné jako v minulých letech. Skotsko uniklo s těsným výsledkem 6:8 a Wales 8:12. V zápasech s Německem a Novým Zélandem si česká děvčata spravila chuť a i individuálně se mohla více prosadit. V zápasech zaznamenaly hattrick i radotínské hráčky Michaela Srchová a Dagmar Merrellová. Výsledky 8:4 a 15:3 posunuly český tým k hracímu dni play-in, ve kterém se rozhodovalo o postupu k bojům o elitní umístění ve vyšší skupině. V deštivém počasí 25. června se tak hrálo jediné utkání dne, Česká republika vs. nováček Irsko. Česká obrana bohužel nebyla tak dravá, aby zabránila americkým hráčkám reprezentujícím Irsko střílet góly. Náskok byl tak razantní, že už nebylo v silách ho dohnat. S prohrou 10:21 se tak vytratil sen o pátém místě. České hráčky se však potřebovaly soustředit na další nelehké utkání. Čekal je tým, který byl složen z kanadských irokézských kmenů, reprezentující pod jednotným názvem Haudenosaunee. Kvůli bouřkám se začátek zápasu skoro o hodinu posunul. Češky vstoupily do zápasu s cílem vyhrát prvních 15 minut. Podobné další malé cíle si dávaly po celou dobu utkání a díky nasazení tak vyhrály 12:7. Poslední střetnutí mistrovství bylo opět se sousedním Německem. Holky s lehkostí sázely jeden gól za druhým a užily si tak zasloužené vítězství 15:5 o deváté místo, které tak bylo náplastí za předešlé prohry.

Na výkony domácího týmu byly velké ohlasy. Jednalo se pravděpodobně o nejsilnější složení, jaké kdy bylo. Do reprezentace se probojovaly hráčky ze všech týmů v lize. Kromě toho přijely i dvě zámořské posily, a to Allison Hübschmann, hrající lakrosovou divizi 1 za Georgetown University. Allison reprezentovala juniorský český tým v roce 2007 v Kanadě. Další americkou podporou s českými kořeny byla Kristyna Hnizda (Stevenson University), která měla tu možnost hrát se seniorskou reprezentací už v minulém roce na ME ve Finsku.

Finálový den se odehrál v SynotTip aréně ve Vršovicích. Zápas o třetí místo vyšel lépe týmu Kanady, který porazil anglický výběr 14:9. V utkání o zlatou medaili se v repríze minulého šampionátu opět setkaly hráčky USA a Austrálie. Mladá sestava amerických univerzit si udělala náskok, ale Austrálie po vítězství před čtyřmi lety chtěla pohár opět na svůj kontinent. Přesto však zvítězily Američanky těsným poměrem 8:7.

-kh- a Anna Dočkalová

Prague City Golf Club otevírá své brány všem golfistům

Golfový resort Prague City Golf Club zahájil dne 29.6.2009 za účasti mnoha významných osobností v čele s prezidentem Václavem Klausem oficiálně svůj provoz. Resort nalézající se na pravém břehu Berounky mezi Radotínem, Zbraslaví a hlavně na lipeneckém katastru začal vznikat již v roce 2006 a je prvním 18 jamkovým hřištěm v Praze rozkládajícím se na ploše 156 hektarů.

Pozemky, patřící rodině Bartoňů z Dobenína, má v nájmu s opcí na padesát let hlavní investor - pan Vladimír Motlík. Hřiště by vlastně ani nikdy nevzniklo nebýt paradoxně povodní v roce 2002, kdy zástupci hl. města Prahy rozhodli o změně využití pozemků v zátopové oblasti. Důležitou součástí této změny je plánovaný projekt rekreačního parku a vodních lagun v okolí Zbraslavi a Radotína, které společně s plánovaným obchvatem Prahy zvyšují atraktivitu golfového resortu.

Na finální podobě hřiště spolupracovala trojice gentlemanů: Alex Čejka - designer hřiště a trojnásobný vítěz PGA tour, Jeremy Ford - zkušený architekt mnoha hřišť v Evropě i USA a v neposlední řadě Mick McShane - shaper přezdívaný Leonardo da Vinci s bagrem, jehož úkolem bylo přenést Alexovy a Jeremyho představy do reality. Jméno Alexe Čejky je také spojeno s renomovanou golfovou akademií Logical Golf Academy (LGA), která v Prague City Golf Clubu již druhým rokem zajišťuje vysoký standard výuky dětí i dospělých. Akademie je založena na propracovaných metodách tréninku, které při výcviku dětí, začínajících i pokročilých golfistů používají například videokameru, golfovou hůl podobnou letadlu a řadu dalších pomůcek, majících za úkol naučit techniku opravdu každého.

foto: Motlíková

Prezident Václav Klaus za dohledu dalších významných hostů zahajuje provoz golfového resortu v Lipencích

Prague City Golf Club je koncipován jako mistrovské hřiště, které má ambice hostit profesionální turnaje nejvyšší úrovně. Na druhou stranu bude velmi vstřícné i pro rekreační hráče. První devítka má charakter linksový, druhá spíše lakeový. Greeny na zdejším hřišti jsou velmi zvlněné – inspirované hřišti ve Skotsku a Irsku. Jejich velikost je od 450m² (green jamky číslo 16) do 2000m² (dvojitý green jamky 5 a 7). Jedním z neobvyklých prvků na hřišti jsou takzvané sandy waist, které vypadají jako fervejové bunkry, s tím rozdílem, že mají červený až oranžový písek a můžete si v nich založit hůl a provést cvičný úder. Absolutním unikátem je 18 jamkové puttovací hřiště nazvané Himaláje, které vzniklo po vzoru slavného skotského hřiště St. Andrews či 19. jamka, kterou v Prague City Golf Clubu není klubovna jako na ostatních golfových hřištích, ale cvičná jamka dlouhá 300 metrů poblíž devátého greenu. Cvičná jamka je určena všem začátečníkům k vypilování golfové techniky a golfové etikety. Areál také nabízí devět krátkých jamek na veřejném hřišti PAR 3, driving range s 18 krytými odpališti o velikosti 300 x 300 m - patřícím k největším v republice, putting a chipping. Druhý driving range nedaleko klubovny slouží k rozehrání návštěvníků hřiště.

Stylovou klubovnu, kterou navrhla architektka Barbara Hamplová, tvoří recepce, dámské a pánské šatny, restaurace a úschovna holí. Design šaten byl zadán anglickému výrobci s dlouholetou tradicí, firmě Craftsmen Quality Lockers.

Lucie Motlíková

Držitel prestižního Zlatého míče v Radotíně

Nedělní odpoledne 26. července vešlo do sportovní historie SC Radotín a dalo vzpomenout na slavné doby radotínské kopané. Hrálo se 1. kolo Ondrášovka Cupu 2010 (nový název Poháru ČMFS), do kterého postoupili domácí borci proti jednomu z nejslavnějších týmů české historie - mužstvu Dukly Praha. Po dlouhé době se čekala velká návštěva, a to i z důvodu, že zápas měl přijet sledovat host světového formátu – držitel Zlatého míče France Football z roku 2003 pro nejlepšího fotbalistu Evropy a dlouholetý český fotbalový reprezentant Pavel Nedvěd.

Skvělý nápad Bronislava Šeráka (sportovní manažer oddílu a právní zástupce Pavla Nedvěda) obohatit sportovní svátek pro SC Radotín a jeho fanoušky o návštěvu fotbalové legendy se splnil. Splnil se i předpoklad zájmu sportovních fanoušků. Nechyběla slušná divácká kulisa, kterou radotínský stadion už dlouho nepamatuje. Přes sedm stovek diváku se přišlo podívat na utkání SC Radotín – Dukla Praha s vidinou setkání s magnetem zápasu Pavlem Nedvědem. Ten dorazil necelých dvacet minut před zápasem a okamžitě vzbudil již na parkovišti velký rozruch a zájem přítomných médií i diváků.

Po slavnostním nástupu převzal „Grande Paolo“ od vedení obou klubů věcné dary. Od Dukly pamětní dres s číslem 6, ve kterém s velkou kariérou začínal. V lize debutoval na Julisce 28. října 1991 proti Vítkovicím před zraky 601 diváka. Dukla tehdy vyhrála 3:0. Od pořádajícího týmu obdržel kytici a přívlastková vína. Poté se vyfotografoval na památku s oběma týmy a provedl čestný výkop.

foto: Klíma

Nedvědův čestný výkop

Poločas byl vyplněn hlavním hřebem celého odpoledne – autogramiádou Pavla Nedvěda. Zájemců se sešlo tolik, že poslední šťastlivec nakonec přišel na řadu 5 minut před závěrečným hvizdem druhého poločasu. Ano, celou jednu hodinu, místo plánovaných 15 minut, rozdával slavný internacionál autogramy, fotil se s fanoušky či s nimi prohodil pár slov. V dlouhé frontě bylo možné vidět zástupce všech věkových kategorií nejen z Prahy, ale i z Ústí nad Labem či italskou rodinu z Florencie žijící v Praze. Ač Pavel neprozradil, jaké jsou jeho fotbalové plány do budoucna, ukázal všem, jak se chová pravý profesionál. Z jeho příjemného vystupování po dobu celé akce by si mohly brát příklad naše současné fotbalové „hvězdy“.

Návštěvníci utkání odcházeli z příjemného nedělního představení, v kterém hrál hlavní roli Pavel Nedvěd, spokojeni, a i když nehrál tentokrát na hřišti, zahrál opět fantasticky!

Karel Klíma
redakčně upraveno

Radotínští fotbalisté hráli se slavnou Duklou

Cesta fotbalistů SC Radotín do 1. kola poháru Českomoravského fotbalového svazu začala 24.9.2008 ve 2. kole Poháru Přažského fotbalového svazu na hřišti Suchdola. Pouze vítěz pražského poháru má možnost zahrát si Pohár ČMFS – Ondrášovka Cup 2010. Pokud tedy některý z pražských týmů chtěl uspět, nezbylo mu nic jiného, než všechny zápasy postupně vyhrát.

Radotínský tým na suchdolském trávníku nezaváhal a zvítězil 8:0. V té době by ani nejskalnější radotínský fanoušek nevěřil, že to byl první důležitý krok, který tým dovede k senzačnímu úspěchu – k vítězství v pražském poháru a účasti v 1. kole republikové soutěže, k utkání s druholigovým celkem za účasti světové fotbalové legendy Pavla Nedvěda.

Radotínští fotbalisté se prokousávali pražskou pohárovou soutěží následujícími výsledky. Ve 3. kole vyřadili SK Viktoria Štěrboholy na jeho hřišti po výsledku 2:2, na pokutové kopy 6:7. Ve čtvrtfinále čekala silná Aritma, ale ani ta neukončila pohárové tažení fotbalistů od Berounky, kteří po výhře 3:2 pokračovali dál. V semifinále se SC Radotín střetl s tradičním rivalem, s týmem Přední Kopaniny. Ani zde nedošlo k zaváhání a vítězství v poměru 3:1 otevřelo cestu do vytouženého finále, kde čekal divizní soupeř FSC Libuš. Po divácky velice zajímavém utkání bohatém i na branky vyhrál SC Radotín fantasticky 4:2.

Po krátké letní pauze se mužstvo sešlo k zahájení letní přípravy na novou sezónu. Po lehkém týdenním trénování přišel první pohárový duel – předkolo poháru ČMFS proti diviznímu týmu Hořovicko. Radotínští fotbalisté odvedli bojovný výkon a zaslouženě vyhráli 3:2.

O týden později je čekal soupeř zvučnějšího jména - Dukla Praha. Celou první půli jasně fotbalově ovládala druholigová Dukla. Domácí bojovali, ale rozdíly ve fyzické kondici, rychlosti práce s míčem a hlavně přechodu do útočné fáze byly odpovídající rozdílu soutěží, která jednotlivá mužstva hrají. Poločas se dohrál za nepříznivého stavu pro SC Radotín 0:3. Ač skóre nakonec skončilo debaklem domácích 0:10, nebylo po ukončení utkání vidět jediného smutného fanouška či hráče. Fotbalisté Dukly splnili svou „generálku“ před nadcházející soutěží a domácím hráčům se splnil sen hrát proti silnému a slavnému klubu.

Karel Klíma
redakčně upraveno

Velké rodeo vyšlo parádně!

Ať už to bylo úsilím ředitele rodea Milana Macha, nebo rituálními modlitbami spřáteleného indiánského kmene Ihoka, ale počasí, které až do pátku 12. června nestálo, řečeno slovy klasika, „úhrnem za nic“, ukázalo v sobotu 13. tu nejpřívětivější tvář: Slunečno po celý den, vzduch osvěžován větříkem a příjemný vlahý večer! Nic lepšího si návštěvníci rodea, pořadatelé, jezdci, večer pak nadšení country tanečníci nemohli přát …

Rodeo, které se už tradičně jelo pod záštitou primátora hl. měta Prahy Pavla Béma a starosty Městské části Praha 16 Karla Hanzlíka, také pan primátor osobně zahájil. To už ovšem měli jezdci za sebou dopolední disciplínu, kterou bylo *Třídění dobytka*. Běhavý dobytek z Hoslovic diktoval taktiku vytřídit jedno tele s nejlepším časem. To se nejrychleji podařilo trojici A. Blažek ml., M. Fencl, K, Matějková v čase bez pěti vteřin rovné dvě minuty. Druzí byli J. Bednář, R. Bednářová, J. Stejskal, kteří potřebovali 2:27 min. Další trojice nevytřídily. Stejná disciplína juniorů, která byla prvním opusem po slavnostním zahájení, měla obdobný průběh. S časem výrazně lepším než senioři 0:40 min. zvítězili D. Koutník, Z. Kunclová, I. Semerádová, druzí byly K. Šoltysová, A. Nováčková, K. Uhlířová s časem 1:22 min. Tak jako dospělí vytřídili vždy jedno tele. V disciplíně *Lasování telete* se jezdci příliš nevytáhli. Diváci viděli jediný úspěšný pokus, a to v podání Markéty Breilové, které čas 28,21 sec. pochopitelně vynesl první místo. První „rychlostka“ juniorů, *Slalom kolem tyčí* vyhrála ve výborné formě jezdící Šoltysová s časem 49,46 sec. z obou kol. Této jezdkyni patřilo i druhé místo s jiným koníkem. Třetí skončila Pecková za 52,72 sec.

foto: Vlastimil Svoboda

Primátor Bém a starosta Hanzlík zahajují rodeo

Novinkou a pražskou premiérou, podobně jako Třídění dobytka juniorů, byla soutěž *Značkování dobytka*. Zde uspěly – jezdci pochopitelně nemají disciplínu ještě zažitou – Bartošová a Uhlířová, které naopak předvedly rutinérský výkon a tele označkovaly za 1:28 min. *Barelový dostih juniorů* měl stejnou vítězku jako slalom kolem tyčí, tedy Šoltysovou (37,33 sec.), za ní se srovnali Nováčková (39,60) a jediný junior ve startovním poli Koutník (44,68). Ve stejné disciplíně dospělých dal o sobě vědět loňský mistr republiky Radek Holub v čase 37,73 sec. (juniorka Šoltysová by mu to „nandala“!). Další pořadí bylo Herzánová (38,58) a Brymová (38,90). Závěr pak patřil tradičnímu „bonbónku“, disciplíně *Pokládání telete*. A protože jediným úspěšným borcem byl Holub, který položil tele za 1:13 min., odvezl si z Radotína po zásluze Primátorský pohár a získal titul All Around Chapion. Pro ty, kteří mají rádi statistiky, doplňujeme, že to bylo již potřetí v řadě! Nejúspěšnější dámou rodea, tedy tzv. Rodeo Lady, se pak stala K. Matějková.

Kromě vlastních rodeových disciplín zhlédli diváci ukázky dovedností s lasem a s honáckým bičem v podání profesionála Jirky Bednáře, volbu Miss Rodeo 2009. Děti pak potěšily výhry v tombole a projížďky v sedle huculských koníků. O indiánech už řeč byla. Rodeo přineslo jako vždy pestrou podívanou, a tak nezbývá, než se těšit na Velké radotínské rodeo 2010!

Ing. Petr Binhack

Anketa o titul Sportovec měsíce Prahy 16

Sportovcem měsíce června a července 2009 se stává fotbalový tým SC Radotín

Vítězem ankety o Sportovce Prahy 16 za měsíce červen a červenec se stal fotbalový tým SC Radotín, který vyhrál Pražský pohár a zajistil si tak postup do předkola Poháru ČMFS – Ondrášovka Cup 2010. V předkole dokázali radotínští fotbalisté vyřadit soupeře z vyšší soutěže, divizní FK Hořovicko. V prvním kole poháru pak čekal atraktivní soupeř v podobě legendárního týmu Dukly Praha. Druholigový soupeř byl nad síly týmu z Prahy 16, ale i tak postup do hlavní soutěže a vítězství v poháru Pražského svazu byl vynikající úspěch. O ten se zasloužili hráči Jiří Baroch, Jakub Bezděk, Milan Bouška, Jan Brych, Martin Dlouhý, Jakub Hřebík, kapitán Tomáš Huráb, Stanislav Klabík, Libor Korynta, Petr Králíček, Michal Peták, Miroslav Petr, Petr Pleyer Radek Toman, Jan Tyburec, trenéři Richard Bogdanov, Jaroslav Šimek a vedoucí mužstva Jaroslav Kejha.

Jestliže máte tip, že někdo úspěšně reprezentoval Prahu 16, zašlete návrh na udělení titulu Sportovec měsíce Prahy 16 na emailovou adresu *noviny@p16.mepnet.cz*. Přihláška do soutěže o udělení titulu musí obsahovat celé jméno navrženého sportovce, ročník narození, sportovní disciplínu, v níž bylo výjimečného výkonu dosaženo, včetně přesného data (den a měsíc) a v rámci jaké soutěže bylo výkonu dosaženo. Důležitá je i informace, z jaké městské části dotyčný je, nebo koho reprezentoval. Rovněž prosíme o poskytnutí tel. kontaktu jak na navrhovatele, tak i na navrženého sportovce pro zjištění případného souhlasu k medializaci výkonu v Novinách Prahy 16. Podněty zasílejte v termínu do **4. září 2009**. Ze zaslaných tipů bude do užšího rozhodování zařazen sportovec jednak na základě došlého množství návrhů s jeho jménem a také na základě mimořádnosti výkonu v daném sportu a věkové kategorii. Vítěz obdrží čestnou listinu se jmenováním sportovce měsíce a věcnou cenu. Těšíme se na Vaše podněty.

-red-

AUTOŠKOLA
Tancerová

B, C, E, D, A
všechny skupiny

Ke Zděři 244/23
Radotín - Praha 5
k.tancerova@seznam.cz

Tancerová Kateřina
724 920 378

LEVNÉ STRAVOVÁNÍ NEJEN PRO DŮCHODCE

Jídelna Radotín nabízí levné a dotované stravování pro seniory a důchodce v Radotíně.
Využijte dotace OÚ a nechte si dovážet obědy až do domu.
Rádi vás také přivítáme v naší moderní a nekuřácké veřejné jídelně v DPS Radotín, v ulici K cementárně, pod hotelem Squasch.
Informace na tel.: 777 169 063, p. Synek.

Advokátní kancelář
JUDr. Alena Kubátová
advokát
Za Opusem 358
Praha 5 - Zbraslav

Poskytuje tyto služby:
Ověřování podpisů, sepisování návrhů na rozvod, včetně zastupování před soudem. Návrhy na úpravu výživného. Veškeré bytové otázky. Návrhy na zápis do obchodního rejstříku. Sepisování kupních a darovacích smluv a další porady a konzultace dle Vašich potřeb.

Tel.: **603 419 708**
Tel.: **257 921 359**
Těšíme se na Vaši návštěvu

ÚKLIDOVÝ SERVIS
ŠPICAR
> generální i pravidelné úklidy domů, bytů i kanceláří
> jarní úklidy
> mytí oken a výloh
> služby pro rodinu i domácnost

e-mail: spicar.m@email.cz
mobil: 722 160 529
733 374 932

PERGOLY - PŘÍSTŘEŠKY
Výroba a montáž dřevěných a hliníkových konstrukcí.
Zastřešení polykarbonátovými deskami: komůrkové, trapézové, vlnité.
Tomáš Lavička, tel.: 608 822 900
e-mail: lavicka.t@seznam.cz
www.svetliky-pristresky.webnode.cz

Prodejna lidové umělecké výroby
UVA
Hana Rozenská, Vrážská 1531, Radotín
KERAMIKA, KOŠÍKAŘINA, DŘEVĚNÉ HRAČKY, UBRUSY
modrotisk - filmtisk - vyšívané
Tel.: 257 910 922, 603 449 940
www.uva.qmenu.net

ZÁMECKÁ RESTAURACE **KOTVA**

Denní nabídka
Hotová jídla
Zahradní restaurace
Nekuřácký salónek

Otevírací doba
11.00 hod. - 23.00 hod.

U národní galerie 471
156 00 Praha 5 – Zbraslav
tel.: 257 923 708

ZAHRADNICKÉ PRÁCE
Jana Rysová, DiS

Zahradnice provede sadovnické a zahradnické práce na Vaší zahradě

:: pravidelná údržba dle potřeby i jednorázové zásahy
:: prořezávání ovocných, okrasných stromů a keřů
:: pletí
:: výsadba stromků, keřů, trvalek, letniček, truhlíků...
:: sekání trávníků
:: poradenství ohledně nároků na stanoviště
:: návrhy zahrady
:: a mnoho dalšího dle dohody

Kontakt:
Jana Rysová
Velká Chuchle, P - 5
www.zahradnickafirma.wz.cz
Tel. 737 378 869

ŽALUZIE, ROLETY, MARKÝZY, SÍTĚ PROTI HMYZU, GARÁŽOVÁ A VJEZDOVÁ VRATA, VJEZDOVÉ BRÁNY, ZÁVORY, GARNYŽE A ZÁCLONOVÉ TYČE NA MÍRU

Stanislav Bendík **mobil. 602 294 754**

Pro Váš interier:
- Horizontální žaluzie všech typů
- Vertikální žaluzie (šikmé, oblouky)
- Dřevěné vertikální i horizontál. žaluzie
- Látkové žaluzie - plisse (různé atypické tvary)
- Látkové rolety
- Originální zastiňovací doplňky VELUX
- Badachýny - velkoplošné zastínění
- Garnyže a záclonové tyče na míru
- Ozdobné doplňky oken
- Plovoucí podlahy

Pro Váš exterier:
- Markýzy (výsuvné, korbové)
- Sítě proti hmyzu
- Venkovní žaluzie
- Venkovní rolety
- Garáž. vrata - výklopná, sekční, rolovací
- Vjezd. brány - pojezdové, samonosné
- Vjezdová vrata
- Závory - s elektro pohonem
- Pohony ke všem typům vrat

Doprava v okolí 10 km ZDARMA

Bezplatné konzultace - zaměření - montáž - záruční a pozáruční servis

Informace pro inzerenty

Vážení inzerenti,
informační měsíční periodikum Noviny Prahy 16 pro správní obvod Prahy 16 (Radotín, Zbraslav, Velká Chuchle, Lipence a Lochkov) vydává Městská část Praha 16 v nákladu 10 000 výtisků.

Rádi bychom vás upozornili, že je poskytována služba výroby a úpravy celobarevných inzerátů zcela zdarma. V případě zájmu budou informace o vaší firmě uveřejněny na webových stránkách MČ Praha 16 na adrese www.mcpraha16.cz, kde je právě pro vás zprovozněn portál inzerentů, a to přímo v hlavním menu na horní liště pod odkazem Firmy.

Informace o inzerujícím subjektu budou na webu vystaveny vždy na dobu 12 měsíců od uveřejnění posledního inzerátu v Novinách Prahy 16. Při opakování inzerce je i nadále poskytována 15% sleva z původní ceny inzerátu. Těšíme se na spolupráci!

Vaše redakce

FORMÁT	ROZMĚRY INZERCE (výška x šířka)	CENA
1/64	27 x 50 mm	320 Kč
1/32	60 x 50 mm	610 Kč
1/16	60 x 105 mm	1190 Kč
1/8	125 x 105 mm	2320 Kč
1/4	125 x 160 mm	4520 Kč
1/2	190 x 260 mm	8810 Kč
1/1	385 x 260 mm	17 180 Kč
titul	70 x 260 mm	11 880 Kč

Ceny inzerátů zahrnují 19% sazbu DPH a platí při dodání inzerce v souborovém formátu:
DOC, PDF, AI, PSD, JPEG, GIF, TIF a BMP.

ADRESA REDAKCE
Úřad městské části Praha 16
Václava Balého 23/3
153 00 Praha 5 – Radotín

PŘÍJEM INZERCE
kontaktní osoba: Miloslava Černá
tel.: 234 128 102
fax.: 234 128 105
e-mail: noviny@p16.mepnet.cz
http://www.mcpraha16.cz

AUTOTRANS ATC s.r.o.
Strakonická 1066, 159 00 Praha 5 - Lahovice
Tel.: 257 940 190, 602 385 983
E-mail: skosek@autoatc.cz www.autoatc.cz

Otevírací doba: Po-Pá 8.00 - 19.00 hod., **So** 8.00 - 13.00 hod.

» **Čištění vozů vč. autobusů** - interiér i exteriér (kompletní cena za celý vůz 1850 Kč, doba práce dle náročnosti 4 - 24 hod.)

» **Čištění motocyklů - MOTOMYČKA**

Dále nabízíme:
» **prodej ojetých vozidel se zárukou**
» **pneuservis**

VOZIDLO ODVEZEME A VYČIŠTĚNÉ PŘIVEZEME ZPĚT

AKCE: s tímto kuponem cena za kompletní čištění vozu jen **650 Kč!**

PIZZA
NA ZAVOLANOU
DO KRABICE

OBJEDNÁVKY
777 045 045

ROZVOZ ZDARMA PO RADOTÍNĚ A OKOLÍ
Zderazská 46, Praha 16 - Radotín
OTEVÍRACÍ DOBA – DENNĚ
10:00 – 22:00
1/4 pizzy od 29,- Kč
www.pizzanazavolanou.cz

Audio-video
Opravy TV
Televizory a videa všech značek v bytech i na dílně
svoz zajištěn
tel: 777 076 622

AUTHOR BIKE CENTRE
Výrazné slevy modelů 2009
Doplňky BBB

(staré) Sídliště 1082
153 00 Praha 5 - Radotín
po - pá 9 - 11.15, 12 - 18 hodin
ve čtvrtek otevřeno do 19 hodin
so 9 - 12.30 hodin
tel.: 723 603 807 www.trikolka.cz
poblíž zdravotnického střediska
konečná BUS 244

Jízdní kola:
Dětská 12˝- 24˝ + odrážedla
Horská 26˝ + 29˝
Trekkingová
CITY i s torpedem
Oblečení, doplňky, motorizace vč. variant
AUTHOR SPORT LADY

kola * koloběžky * tříkolky

INSTALATÉRSTVÍ CÍSAŘOVSKÝ
VEŠKERÉ INSTALATÉRSKÉ PRÁCE
OPRAVY, REKONSTRUKCE
NOVÉ MONTÁŽE
Václav Císařovský
Ke Zděři 244/23
153 00 Praha 5 - Radotín
tel: 257 911 679 (večer)
mobil: 602 839 868

- Instalatérské a topenářské práce
- Rekonstrukce bytů a domů
- Drobné opravy v bytech a domech
- Údržba
- Sádrokartony

DUDEK A SYN
603 157 891
737 648 963
sangeo@seznam.cz

SAK RADOTÍN
TOPENÍ tel.: 257 812 160
PRODEJ - MONTÁŽ - SERVIS
Prodej: instal. materiálu - voda, topení (podlahové vytápění), plyn. Kotle, radiátory, bojlery, vybavení koupelen.
Kontakt: SAK Radotín s.r.o., Karlická 1407/39A fax: 257 911 177
e-mail: info@sakradotin.cz www.sakradotin.cz